



পদুমণি যুটীয়া বন পৰিচালনা সমিতি

নগাঁও সংমণ্ডল, উত্তৰ অসম চক্ৰ

ক্ষুদ্ৰ পৰিকল্পনা

(২০১৬-১৭ৰ পৰা ২০২৫-২৬ লৈ)

প্ৰস্তুতকৰ্তা

পদুমণি যুটীয়া বন পৰিচালনা সমিতি (JFMC)

সহায়কাৰী

অসম বন বিভাগ

আৰু

ক্ষুদ্ৰ পৰিকল্পনা আৰু জীৱিকাৰ সুযোগ বৃদ্ধিৰ বাবে গঠিত মহাজোঁট (কম্পেল', COMPELO)

[আই আই ই (IIE), আৰ জি ভি এন (RGVN) আৰু চি এম এল (CML)]



Approved

Divisional Forest Officer,
Nagaon Division

সংক্ষিপ্ত শব্দৰ সম্পূৰ্ণ নামৰ তালিকা

সংক্ষিপ্ত	সম্পূৰ্ণ নাম
এ চি এফ (ACF)	সহকাৰী বন সংৰক্ষক (এছিচটেণ্ট কনজাৰভেটৰ অব্ ফৰেষ্ট)
এ এফ ডি (AFD)	এজেণ্ডা ফাৰ ডি ডেভেলপমেণ্ট
এ পি এফ বি চি (APFBC)	বন আৰু জৈৱ বৈচিত্ৰ্য সংৰক্ষণৰ অসম প্ৰকল্প (আছাম প্ৰজেক্ট অন ফৰেষ্ট এণ্ড বায়'ডাইভাৰ্ছিটি কনজাৰভেচন)
এ পি এল (APL)	দাৰিদ্ৰ্য সীমাৰেখাৰ ওপৰৰ (এব'ভ পভাৰ্টী লাইন)
বি পি এল (BPL)	দাৰিদ্ৰ্য সীমাৰেখাৰ তলৰ (বিল' পভাৰ্টী লাইন)
চি চি এফ (CCF)	মুখ্য বন সংৰক্ষক (চীফ কনজাৰভেটৰ অব্ ফৰেষ্ট)
চি এফ (CF)	বন সংৰক্ষক (কনজাৰভেটৰ অব্ ফৰেষ্ট)
চি অ' এম পি ই এল অ' (COMPELO)	কনছাল্টিং ছাৰ্ভিচ ফৰ মাইক্ৰ'প্লেনিং এনহেঞ্জিং লাইভলিহুড অপচুৰ্ণিটিজ
ডি চি এফ (DCF)	উপ-বন সংৰক্ষক (ডেপুটী কনজাৰভেটৰ অব্ ফৰেষ্ট)
ডি এফ অ' (DFO)	সাংমণ্ডলিক বন বিষয়া (ডিভিজনেল ফৰেষ্ট অফিচাৰ)
ই ডি চি (EDC)	পৰিৱেশ-উন্নয়ন সমিতি (ইক' ডেভেলপমেণ্ট ছ'চাইটী)
ই পি এ (EPA)	প্ৰাৰম্ভিক কাৰ্যসূচী (এণ্টি পইণ্ট এক্টিভিটী)
এফ চি এ (FCA)	বন (সংৰক্ষণ) আইন, ১৯৮১ (ফৰেষ্ট কনজাৰভেচন এক্ট, ১৯৮১)
এফ ডি (FD)	বন বিভাগ (ফৰেষ্ট ডিপাৰ্টমেণ্ট)
এফ আৰ এ (FRA)	বন অধিকাৰ আইন (ফৰেষ্ট ৰাইটছ এক্ট)
এফ ভি (FV)	বনগাঁও (ফৰেষ্ট ভিলেজ)
এফ ৰাই পি (FYP)	পঞ্চবাৰ্ষিক পৰিকল্পনা (ফাইভ য়েৰ প্লেন)
জি এইচ জি (GHG)	সেউজ গৃহ গেছ (গ্ৰীণ হাউছ গেছ)
জি অ' আই (GoI)	ভাৰত চৰকাৰ (গভৰ্ণমেণ্ট অব্ ইণ্ডিয়া)
জি পি (GP)	গাঁও পঞ্চায়ত
এইচ এ (Ha)	হেক্টৰ
আইইচি (IEC)	তথ্য শিক্ষা আৰু যোগাযোগ (ইনফৰমেচন এডুকেশ্বন এণ্ড কমিউনিকেশ্বন)

আই আই ই (IIE)	ভাৰতীয় উদ্যমিতা প্ৰতিষ্ঠান (ইণ্ডিয়ান ইনষ্টিটিউট অব্ এণ্ট্ৰ'প্ৰিনিঅ'বশ্বিপ)
জে এফ এম চি (JFMC)	যৌথ বন পৰিচালনা সমিতি (জইণ্ট ফৰেষ্ট মেনেজমেণ্ট কমিটী)
এম ডি আৰ (MDR)	প্ৰধান জিলা পথ (মেজৰ ডিষ্ট্ৰিক্ট ৰোডছ)
এম জি এনৰেগা (MGNREGS)	মহাত্মা গান্ধী ৰাষ্ট্ৰীয় গ্ৰাম্য নিয়োগ নিশ্চিতকৰণ আঁচনি (মহাত্মা গান্ধী নেচনেল ৰয়েল এমপ্লইমেণ্ট গেৰাণ্টি স্কিম)
এম অ'ই এফ চি চি (MoEFCC)	পৰিৱেশ, বন আৰু জলবায়ু পৰিৱৰ্তন মন্ত্ৰালয় (মিনিষ্ট্ৰী অব্ এনভাইৰ'নমেণ্ট, ফৰেষ্ট এণ্ড ক্লাইমেট চেঞ্জ)
এন এ পি (NAP)	ৰাষ্ট্ৰীয় বন সৃজন আঁচনি (নেচনেল এফৰেষ্টেচন প্ৰ'গ্ৰাম)
এন এ আৰ এম আই এল (NaRMIL)	ৰাষ্ট্ৰীয় সম্পদ পৰিচালনা আৰু আৰু একত্ৰিত জীৱিকা (নেচনেল ৰিছ'ৰ্চ মেনেজমেণ্ট এণ্ড ইণ্ডিগ্ৰেটেড লাইভলিহুড)
এন বি এম (NBM)	ৰাষ্ট্ৰীয় বাঁহ অভিযান (নেচনেল বেঙ্গ' মিছন)
এন টি এফ পি (NTFP)	কাঠ ভিন্ন বন উৎপাদন (নন টিম্বাৰ ফৰেষ্ট প্ৰডিউচ)
অ' বি চি (OBC)	অন্যান্য পিছপৰা শ্ৰেণী (আদাৰ বেকৱাৰ্ড ক্লাছেছ)
অ' ডি আৰ (ODR)	অন্য জিলা পথ (আদাৰ ডিষ্ট্ৰিক্ট ৰোডছ)
পি চি চি এফ (PCCF)	প্ৰধান মুখ্য বন সংৰক্ষক (প্ৰিন্সিপাল চীফ কনজাৰভেটৰ অব্ ফৰেষ্ট)
পি এইচ চি (PHC)	প্ৰাথমিক স্বাস্থ্য কেন্দ্ৰ (প্ৰাইমেৰী হেল্থ চেণ্টাৰ)
পি এম ইউ (PMU)	প্ৰকল্প নিৰীক্ষণ গোট (প্ৰজেক্ট মনিটৰিং ইউনিট)
পি আৰ এ (PRA)	অংশগ্ৰহণমূলক গ্ৰাম্য পৰিমাপ (পাৰ্টিচিপেটৰী ৰেবল এপ্ৰাইজেল)
আৰ ই ডি ডি + (REDD+)	ৰিডিউচিং ইমিছন ফ্ৰম ডি-ফৰেষ্টেচন এণ্ড ফৰেষ্ট ডিগ্ৰেডেছন প্লাছ
আৰ জি ভি এন (RGVN)	ৰাষ্ট্ৰীয় গ্ৰামীণ বিকাশ নিধি
আৰ অ' (RO)	বনাঞ্চলিক বিষয়া (ৰেঞ্জ অফিচাৰ)
এছ চি (SC)	অনুসূচিত জাতি (ছিডিউল কাষ্ট)
এছ ডি জি (SDG)	বহনক্ষম উন্নয়ন লক্ষ্য (ছাছটেইনেবল ডেভেলপমেণ্ট গ'লছ)
এছ এল এফ (SLF)	নিৰ্বাহক্ষম জীৱিকা গঠন (ছাছটেইনেবল লাইভলিহুড ফ্ৰেমৱৰ্ক)
এছ পি পি (Spp)	স্পেচিছ
এছ টি (ST)	অনুসূচিত জনজাতি (ছিডিউল ট্ৰাইব)
এছ ডব্লিউ অ' টি (SWOT)	সবলতা, দুৰ্বলতা, সুবিধা আৰু ভাবুকি (ষ্ট্ৰেংথ, উইকনেছ, অপৰচুনিটি এণ্ড থ্ৰেট)
টি ভি (TV)	ট্যাংগা গাঁও (ট্যাংগা ভিলেজ)
টি ভি (TV)	টেলিভিছন
ডব্লিউ এল এছ (WLS)	বন্যপ্ৰাণী অভয়াৰণ্য (ৰাইল্ড লাইফ ছেংচুৰী)
ডব্লিউ পি এ (WPA)	বন্যপ্ৰাণী (সংৰক্ষণ) আইন, ১৯৭২ (ৰাইল্ডলাইফ প্ৰ'টেকচন) এক্ট-১৯৭২)
ডব্লিউ পি চি (WPC)	কৰ্ম পৰিকল্পনা চক্ৰ (ৰকিং প্লেন চাৰ্কোল)

গছ, জোপোহা গছ, ঘাঁহ-বন-লতা আদিৰ স্থানীয় আৰু বৈজ্ঞানিক নাম

ক্রমিক নং	স্থানীয় নাম	বৈজ্ঞানিক নাম
গছ		
১	আগৰ	একুইলাৰিয়াআগালোচা
২	আঁহত	ফিকাছৰেলিগোচা
৩	আজাৰ	লেজেৰষ্ট্ৰ'মিয়াফ্ৰ'ড্ৰেগেঞ্চ পাৰছ
৪	আম	মেঙ্গিফাৰাইণ্ডিকা
৫	আমাৰি	আমোৰাৰাল্লিচি
৬	আমৰা	স্পনডিউমপিন্লেষ্টাল এল এফ কাৰজ
৭	ক'লাজামু	ছিজিগিডমকিউমিনি (এল) স্কীলছ
৮	আমৰা	স্পনডিউমপিন্লেষ্টাল এল এফ কাৰজ
৯	আমলখি	ফিলাছ্চাচেম্বলিকা
১০	অশোক	ছাৰাকাইণ্ডিকা
১১	বাদাম (জঙ্গলি বাদাম)	ষ্টাৰকুলিয়ালাটা
১২	বহৰা (ভোমোৰা)	টাৰ্মিনালিয়াবেলেৰিকা
১৩	বন আম	মেঙ্গিফেৰা আইলভেটিকা
১৪	বন জলকীয়া	ট্ৰিপ্টটোকেৰিয়ামিগডেলিনা
১৫	বান্দৰ লাঠি	কাছিয়া নোডোচা
১৬	বৰথেকেৰা	গাৰ্চিনিয়াপেডুকুলাটা
১৭	বেল	এল্লেমাৰ্মেলোচ
১৮	ভাতঘিলা	অৰক্সিলামইণ্ডিকা
১৯	ভেলকৰ	ট্ৰিৰিয়ানুদিফ্লুৰা
২০	বগীজামু	ইউগেনিয়া প্ৰেছ'ক্স
২১	বগৰী	জিজিফাচ জুজুবে
২২	বহাট	আৰ্টোকাৰপাচলেকোচা
২৩	বনলিচু	নেফিলিয়ামলঙ্গানা
২৪	বন পনিয়ল	মিলিউছাৰকছবাৰ্গিয়ানা
২৫	বৰপাত	এইলাছ্চাছ গ্ৰেণ্ডিছ
২৬	বৰথেকেৰা	গাৰ্চিনিয়াপেডোনকুলেত

২৭	গোন্ধোলি পমা	ডায়ছ'কচিলামহামিল্টনি
২৮	ঘোঁৰা নিম	মেলিয়াজেডাৰাচ
২৯	শিলিখা	টার্মিনালিয়াচিট্রিনা
৩০	শিঙৰী	কাষ্টানপচিচ স্পেছিছ
৩১	সোণাৰু	লিষ্টেপলিয়াস্থা
৩২	জামু	চিজিজিয়ামকিউমিনি
৩৩	জাতি পমা	টোনাচিলিয়াল
৩৪	কদম	এছোচিফালাচকাদাস্বা
৩৫	কাঁঠাল	আটোকাৰপাচইণ্ডিগ্ৰিফলিয়া
৩৬	কাঠিজামু	চিজিজিয়ামকিউমিনি
৩৭	লেতেকু	বাকাৰিয়াচেপিডা
৩৮	মণিপুৰী ওবহী	পাৰ্কিয়াৰক্সবাৰ্গি
৩৯	মণিশাল	চেপিগুছমুকুৰচি
৪০	মদাৰ	এৰিথ্ৰিনাষ্টিক্টা
৪১	মাছদি	ব্ৰুটন জৌফা
৪২	মজ	আলবিজিয়ালুকিডা
৪৩	নাহৰ	মেচুৰাফেৰা
৪৪	ওঁটেঙা	ডিগ্লেইনইণ্ডিকা
৪৫	পনিয়ল	ফ্লেবকৰটিয়াষ্টাফেৰাষ্টা
৪৬	পমা	টনাচিলিয়াল
৪৭	শাল	শ্বৰেৰোবাপ্তা
৪৮	চতিয়না	এলষ্টোনিয়াক্সোলাৰিচ
৪৯	সোণাৰু	কাছিকা ফিষ্টুলা
৫০	তেজপাত	চিন্নামুমটামালা
৫১	তেতেলি	টামাৰিগুচইণ্ডিকা
৫২	তিতাচপা	টালৌমাফেগ্লোকাৰপা
৫৩	ওঁটেঙা	ডিগ্লেইনইণ্ডিকা
৫৪	উৰিয়াম	বিস্কোফিয়াজাভানিকা
৫৫	ওদাল	ষ্টাৰকুলিয়াভিক্সোচা

এন টি এফ পি		
১	বন নহৰু	এলিয়াম টিউবাবচামৰোট. এক্স স্প্ৰিং
২	বন তুলসী	অ'কিমাস্বাচিলিকাম এল
৩	ঢেকীয়া	ডিপ্লাজিয়ামেচকুলাণ্টাম
৪	কলমৌ	আইপমিয়া একুৰাটিক ফ্ৰস্ক
৫	মাটি কান্দুৰি	অল্টাৰনাছ্ৰাৰাছেছিলিচ (এল)
৬	পিপলি	পাইপাৰ লঙ্গাম এল
৭	তৰা	আলপিনিয়াআলুঙ্গাচ
৮	কচু	ক'ল'কাচিয়াস্কুলেণ্টা এল
গুল্ম, জোপোহা আদি		
১	আবু-টেঙা	এণ্টিডেচমাচিদাম বেট্জ
২	অগৰা	টুইমফেট্ৰাৰহস্বাইডিয়াজেক
৩	আছাম লতা	ইউপ'টবিয়াম অ'ডবেটাম
৪	বগীতৰা	আলপিনামোল্লুচেনচিচ
৫	ভাত-তিতা	চলানামটোৰভাম ছোৰাট্জ
৬	ভেদাইলতা	হাইডোটিচকেনডেঞ্চ
৭	ভেকুৰি	চলনামইণ্ডিকাম
৮	ভতুৰাশাক	চিনোফডিয়াম এলবাম লিন
৯	বৰ মানিমুনি	হাইড্ৰ'কটিলেচিয়াটিকা লিন
১০	বন ধনীয়া	ৰেনোনকুলাছচেলাৰাটাছ লিন
১১	দোৰোন শাক	লিছাচলানাটা
১২	দীঘলতি	লিট্ছিয়াচেলিফিক'লিয়া
১৩	হেলচি	এনহাইড্ৰাফ্লুকটোৱানচ লৌৰ
১৪	যমলাখুঁটি	কপ্তাচ স্পেচিয়াচ এছ এম
১৫	কণা শিমলু	কমেলিয়ানাডাফুচাবেৰুণ এফ
১৬	কৌপাত	ফ্ৰিনিয়াম স্পেচিচ
১৭	খুতুৰা	আমাৰাছ্ৰাচভিৰডিচ লিন
১৮	লাজুকী লতা	মিম'চা পুডিকা লিন
১৯	মাটি কাদুৰি	অল্টাৰনাছ্ৰাৰাছেছিলিচ (এল) বিআৰ
২০	মাখিলতি	ফ্ৰেমিঙ্গিয়াষ্ট্ৰোবিলিফেৰা
২১	ইকৰা	ফ্ৰেগমিটেছকাত্ৰা (বেট্জ) ট্ৰিন
২২	টেঙেচি	মাৰ্চিলিয়াকুদ্রিফলিয়া

২৩	তিতাতুল	ফ্লুগোকাস্থাছথার্চিল্লোবাচ
২৪	সৰ্গমানিমুনি	হাইড্রোকটিলেচিথ্রিপিঅ'ডছলিম্ক

ঘাঁহ-বন-লতা আদি

১	ইকৰা (ইক্ৰা)	এৰিছ্চাচৰেভেনি
২	জার্মানী বন	ইউপাটৰিয়ামঅডবেটাম
৩	কুশ	চেচিহাৰামস্পণ্টেনিয়াম
৪	মেঘেলা	ছছাহাৰমাবোণ্ডিনেচিয়াম
৫	নল	ফ্ৰেগমিটেস্কাৰ্কা
৬	সৌ	পলিনিয়া চিলিয়াটি
৭	চাংগ্ৰেছ	ইম্পাৰেটাআৰুণ্ডিনেকা
বাঁহ		
১	বজাল	ছেউডোস্টাকিমপলিমৰফাম
২	শিলজাতি	বাম্বুচা পেলিড
৩	কঁটা বাঁহ	বাম্বুচাআৰুণ্ডিনেচি
৪	মুলি	মেলোকান্নাবেম্বোছ'ইডছ

পদুমণি যুটীয়া বন পৰিচালনা সমিতি
নগাঁও সংমণ্ডল, উত্তৰ অসম চক্ৰ

পদুমণি যুটীয়া বন পৰিচালনা সমিতি

নগাঁও ক্ষুদ্ৰ পৰিকল্পনা

(২০১৬-১৭ৰ পৰা ২০২৬-২৭লৈ)

ক্ষুদ্ৰ পৰিকল্পনা

(২০১৬-১৭ৰ পৰা ২০২৬-২৭লৈ)

সূচীপত্ৰ

অধ্যায়	শিৰোনাম
	অধ্যায় - এক
১	পৰিচয়
২	এলেকাটোৰ সাধাৰণ বৰ্ণনা
৩	গাঁৱৰ আৰ্থ-সামাজিক ৰূপৰেখা আৰু জে এফ এম চিৰ ৰূপৰেখা
৪	জীৱিকাৰ সম্পদ ৰূপৰেখা আৰু স্পৰ্শকাতৰতা
৫	উপলব্ধ পৰিকল্পনা আৰু কাৰ্যসূচী
	অধ্যায় - দুই
৬	ক্ষুদ্ৰ পৰিকল্পনাৰ উদ্দেশ্য, সবলতা, দুৰ্বলতা, সুযোগ আৰু ভাবুকি আৰু দূৰত্ব বিশ্লেষণ
৭	গাঁও উন্নয়ন পৰিকল্পনা
৮	জীৱিকা উন্নয়ন পৰিকল্পনা
৯	বনোন্নয়ন পৰিকল্পনা
১০	প্ৰয়োগৰ কৌশল, সময়সীমা আৰু বাজেট
	অধ্যায় - তিনি
	তালিকা, মানচিত্ৰ আৰু পৰিশিষ্ট

Approved

পদুমণি যুটীয়া বন পৰিচালনা সমিতি

নগাঁও সংমণ্ডল, উত্তৰ অসম চক্ৰ

ক্ষুদ্ৰ পৰিকল্পনা

(২০১৬-১৭ৰ পৰা ২০২৬-২৭লৈ)

অধ্যায় - এক

১। পৰিচয়

১.১ : প্ৰকল্পৰ বিষয়ে :

অসম বন আৰু জৈৱ-বৈচিত্ৰ্য সংৰক্ষণ প্ৰকল্প (এ পি এফ বি চি)ৰ লক্ষ্য হৈছে 'বহুমুখী আঁচনিৰ জৰিয়তে অসমৰ বন আৰু জৈৱ-বৈচিত্ৰ্য সংৰক্ষণ আৰু ব্যৱস্থাপনাৰ দীৰ্ঘম্যাদী আঁচনি কাৰ্যক্ষম কৰা আৰু আঁচনিৰ লক্ষ্যস্থানসমূহত বনাঞ্চলৰ ওপৰত নিৰ্ভৰশীল সম্প্ৰদায়সমূহক অন্তৰ্ভুক্ত কৰা, যাতে বনজ আৰু অবনজ সম্পদসমূহৰ দীৰ্ঘম্যাদী ব্যৱহাৰৰ জৰিয়তে তেওঁলোকৰ জীৱন নিৰ্বাহ প্ৰক্ৰিয়াক উদগনি জনাব পাৰি।' এই প্ৰকল্পৰ লক্ষ্যক এনেদৰে উল্লেখ কৰা হৈছে— 'বনাঞ্চলৰ ওপৰত নিৰ্ভৰশীল সম্প্ৰদায়সমূহৰ সহযোগত বনাঞ্চলৰ পৰিৱেশ ব্যৱস্থা পুনৰ আগৰ অৱস্থালৈ ঘূৰাই নিয়াৰ লগতে সম্প্ৰদায়সমূহৰ জীৱন ধাৰণ প্ৰক্ৰিয়া উন্নত কৰিব পৰা যায়, যাতে জৈৱ-বৈচিত্ৰ্যৰ সংৰক্ষণ আৰু দীৰ্ঘম্যাদী ব্যৱহাৰ নিশ্চিত হয়।' অসম চৰকাৰৰ সহযোগত এই প্ৰকল্পৰ বাবে পুঁজিৰ যোগান দৰিছে এজেণ্টী ফ্ৰান্স ডি ডেভেলপমেণ্ট (এ এফ ডি) অৰ্থাৎ ফ্ৰান্স বিকাশ এজেণ্টীয়ে। উল্লিখিত প্ৰকল্পৰ অধীনত পৰিকল্পনা, ৰূপায়ণ, নিৰীক্ষণ, সমন্বয় আৰু ব্যৱস্থাপনকে ধৰি সকলো কাম কৰিবলৈ অসম বন আৰু জৈৱ-বৈচিত্ৰ্য সংৰক্ষণ প্ৰকল্প ছ'চাইটী (এ পি এফ বি চি ছ'চাইটী) বাধ্য।

১.২ : ক্ষুদ্ৰ পৰিকল্পনা আৰু জীৱিকা উন্নয়ন

বজাৰ সম্ভাৱনীয়তাৰ ওপৰত ভিত্তি কৰি মূল্য সংযোজনেৰে জীৱন ধাৰণ প্ৰক্ৰিয়া প্ৰসাৰৰ বাবে এই প্ৰকল্পত ব্যৱসায়িক প্ৰচাৰ, উৎপাদিত সামগ্ৰীৰ মূল্য সংযোজন আৰু বজাৰ ব্যৱস্থাৰ দৰে ব্যৱস্থা গ্ৰহণ কৰিবলৈ আগ্ৰহী। জনসংখ্যা বৃদ্ধিৰ লগে লগে বনজ সম্পদৰ ওপৰত বৃদ্ধি পোৱা চাপৰ ফলত এনে ব্যৱস্থা গ্ৰহণ কৰাটো জৰুৰী হৈ পৰিছে। বৰ্তমানে উপলব্ধ বন আৰু জৈৱ-বৈচিত্ৰ্য সামগ্ৰী আৰু বজাৰ সেৱাসমূহৰ বজাৰৰ সম্ভাৱনীয়তাৰ প্ৰতি লক্ষ্য ৰাখি মূল্য সংযোজনৰ অনুসন্ধান কৰাটো প্ৰয়োজনীয়। ইয়াৰ লগতে অবনজ নিৰ্ভৰশীল জীৱন ধাৰণ প্ৰক্ৰিয়া অনুসন্ধান কৰি সম্প্ৰদায়সমূহৰ সদস্যসকলক দক্ষতা বিকাশ পদক্ষেপৰ জৰিয়তে সফলতা বৃদ্ধি কৰা উচিত।

উক্ত প্ৰকল্পৰ অধীনত ক্ষুদ্ৰ পৰিকল্পনা আৰু জীৱিকা বিকাশৰ আঁচনি ৰূপায়ণৰ বাবে ইণ্ডিয়ান ইনষ্টিটিউট অব এণ্ট্ৰপ্ৰেনিয়ৰশ্বিপ (আই আই ই) গুৱাহাটী, ৰাষ্ট্ৰীয় গ্ৰামীণ বিকাশ নিধি (আৰ জি ভি এন) আৰু চেণ্টাৰ ফৰ মাইক্ৰ'ফাইনেঞ্চ এণ্ড লাইভলিহুড ডেভেল'পমেণ্টৰে এক মহাজোঁট গঠন কৰা হৈছে। এই মহাজোঁটক ক্ষুদ্ৰ পৰিকল্পনা আৰু জীৱিকাৰ সুযোগ বৃদ্ধি (কনছালটিং ছাৰ্ভিচ ফৰ মাইক্ৰ' প্লেনিং এনহেপিং লাইভলিহুড অপচুৰ্ণিটিজ)ৰ বাবে গঠিত মহাজোঁট চমুকৈ কম্পেল' হিচাপে নামকৰণ কৰা হৈছে।

এই প্ৰকল্পৰ নিয়ম অনুসৰি ক্ষুদ্ৰ পৰিকল্পনাত 'বিভিন্ন গাঁৱত অভিযান আৰু বন উন্নয়ন, বনাঞ্চলৰ ওপৰত নিৰ্ভৰশীল লোকসকলক জীৱিকা সমৰ্থন আৰু লক্ষ্য অনুসৰি দীৰ্ঘম্যাদী বন ব্যৱস্থাপনা' অন্তৰ্ভুক্ত কৰা হৈছে। ইয়াত বন উন্নয়ন আৰু জীৱিকা বিকাশ উভয়ে অন্তৰ্ভুক্ত হৈ আছে।

১.৩ : পদুমণি জে এফ এম চিৰ বাবে ক্ষুদ্ৰ পৰিকল্পনা

অসমৰ নগাঁও জিলাত অৱস্থিত পদুমণি জে এফ এম চিৰ বাবে ক্ষুদ্ৰ পৰিকল্পনা এই তথ্যত প্ৰকাশ কৰা হৈছে। এই জে এফ এম চি উক্ত অসম চক্ৰৰ নগাঁও সংমণ্ডলত অৱস্থিত। সম্প্ৰদায়ৰ সবিশেষ পৰৱৰ্তী খণ্ডত উল্লেখ কৰা হৈছে।

২। অঞ্চলটোৰ সাধাৰণ বৰ্ণনা

২.১ : সাধাৰণ বৰ্ণনা :

নগাঁও বন সংমণ্ডল অঞ্চলটো ১৯খন সংৰক্ষিত বনাঞ্চল আৰু ১৬খন প্ৰস্তাৱিত বনাঞ্চলৰ পুনৰ নিৰ্ধাৰিত চাৰিসীমাৰে প্ৰশাসনীয় জিলা মৰিগাঁও আৰু নগাঁও আৰু কলিয়াবৰ মহকুমাৰে নগাঁও জিলাত অৱস্থিত। ভৌগোলিকভাৱে অক্ষাংশৰ ৯২°০' আৰু ৯৩°৩০' পূব আৰু ২৫°৩০' আৰু ২৬°৩০' উত্তৰ দ্ৰাঘিমাংশত অৱস্থিত।

তলত দিয়াৰ দৰে জিলাখনৰ সংৰক্ষিত বনাঞ্চলসমূহ বিস্তৃত হৈ আছে

ক) নগাঁও জিলা (নগাঁও আৰু কলিয়াবৰ মহকুমা)

- ১) বৰপানী সংৰক্ষিত বনাঞ্চল
- ২) লুটুমাই সংৰক্ষিত বনাঞ্চল
- ৩) পিলখানা সংৰক্ষিত বনাঞ্চল
- ৪) জাকোটা সংৰক্ষিত বনাঞ্চলৰ প্ৰথম সংযোজন
- ৫) হীৰাপূজা সংৰক্ষিত বনাঞ্চল
- ৬) ডবকা (অংশ) সংৰক্ষিত বনাঞ্চল
- ৭) কাফিতলি সংৰক্ষিত বনাঞ্চল
- ৮) বামুণী সংৰক্ষিত বনাঞ্চল
- ৯) উত্তৰ ডিজু সংৰক্ষিত বনাঞ্চল
- ১০) দক্ষিণ ডিজু সংৰক্ষিত বনাঞ্চল
- ১১) খোৱাং সংৰক্ষিত বনাঞ্চল
- ১২) বাগছাৰ সংৰক্ষিত বনাঞ্চল
- ১৩) কামাখ্যা পাহাৰ সংৰক্ষিত বনাঞ্চল
- ১৪) মাধাপাৰা সংৰক্ষিত বনাঞ্চল
- ১৫) বৰাপানী (খনশিলা) প্ৰস্তাৱিত সংৰক্ষিত বনাঞ্চলৰ প্ৰথম সংযোজন
- ১৬) কন্দলী প্ৰস্তাৱিত সংৰক্ষিত বনাঞ্চল
- ১৭) দেওসুৰ পাহাৰ প্ৰস্তাৱিত সংৰক্ষিত বনাঞ্চল
- ১৮) হাতীমূৰা প্ৰস্তাৱিত সংৰক্ষিত বনাঞ্চল
- ১৯) শালবাৰী প্ৰস্তাৱিত সংৰক্ষিত বনাঞ্চল
- ২০) চকুৰঙা প্ৰস্তাৱিত সংৰক্ষিত বনাঞ্চল
- ২১) বৰজুৰি প্ৰস্তাৱিত সংৰক্ষিত বনাঞ্চল
- ২২) ধলপাহাৰ প্ৰস্তাৱিত সংৰক্ষিত বনাঞ্চল
- ২৩) লেংটেং প্ৰস্তাৱিত সংৰক্ষিত বনাঞ্চল
- ২৪) কঁঠালগুৰি প্ৰস্তাৱিত লালপাহাৰ সংৰক্ষিত বনাঞ্চল

- খ) মৰিগাঁও জিলা
- ১) সোণাইকুছি সংৰক্ষিত বনাঞ্চল
- ২) খোলাহাট সংৰক্ষিত বনাঞ্চল
- ৩) বৰবৰি সংৰক্ষিত বনাঞ্চল
- ৪) কিলিং সংৰক্ষিত বনাঞ্চল
- ৫) দোৱাদলনি সংৰক্ষিত বনাঞ্চল
- ৬) তেতেলিয়া বঘৰা সংৰক্ষিত বনাঞ্চল
- ৭) বসুম্ভৰি প্ৰস্তাৱিত সংৰক্ষিত বনাঞ্চল
- ৮) বহা প্ৰস্তাৱিত সংৰক্ষিত বনাঞ্চল
- ৯) গোৱৰ্ধন প্ৰস্তাৱিত সংৰক্ষিত বনাঞ্চল
- ১০) চৰাইহাগী হাতীমূৰীয়া প্ৰস্তাৱিত সংৰক্ষিত বনাঞ্চল

বেছি ভাগ সংৰক্ষিত বনাঞ্চলেই কাৰ্বিং আংলং পাহাৰ আৰু মেঘালয় পাহাৰৰ পাদদেশত অৱস্থিত আৰু সোণাইকুছি খোলাহাট ডবকা (অংশ), কাটিফলি, খোৱাং, দক্ষিণ ডিজু আৰু বাগছাৰ বনাঞ্চলকেইখন চাপ বিশিষ্ট।

২.২ : অৱস্থান

সংমণ্ডলটোত এই বনাঞ্চলসমূহ সমভাৱে বিস্তৃত নহয়। বেছিভাগ বনাঞ্চলেই সংমণ্ডলটোৰ দক্ষিণ অংশত অৱস্থিত। ২২খন সংৰক্ষিত বনাঞ্চলৰ ভিতৰত ১৩খন সংৰক্ষিত বনাঞ্চল নগাঁও আৰু কাৰ্বি আংলং সীমাৰ ভিতৰত অৱস্থিত আৰু ৰাজ্য হিচাপে মেঘালয়ৰ সীমান্তত অৱস্থিত। সমগ্ৰ সংমণ্ডলটোৰ অধীনৰ সংৰক্ষিত বনাঞ্চলৰ মুঠ মাটিকালি হ'ল প্ৰায় ৩৭১ বৰ্গকিলোমিটাৰ। বনাঞ্চলসমূহ ভৌগোলিকভাৱে পূব অক্ষাংশৰ ৯২°০' আৰু ৯৩°৩০' আৰু দক্ষিণ দ্ৰাঘিমাংশৰ ২৫°৩০' আৰু ২৬°৩০'ত অৱস্থিত।

২.৩ : মাটিৰ প্ৰকাৰ

খাচী পাহাৰৰ দক্ষিণ ভাগৰ এটলীয়া এলেকা খনিজ পদাৰ্থযুক্ত ৰূপান্তৰিত শিলাৰে গঠিত। উত্তৰ কাৰ্বি আংলং পাহাৰৰ প্ৰায় সমগ্ৰ এলেকা জুৰি ব্যাপক পৰিমাণে খনিজ পদাৰ্থযুক্ত ৰূপান্তৰিত শিলা অথবা পত্ৰাকৃতিৰ গ্ৰেণাইট শিলেৰে গঠিত। খনিজ পদাৰ্থযুক্ত ৰূপান্তৰিত শিলা (Gneiss) ঘাইকৈ স্ফটিক তথা মণিয়ুক্ত উপাদান, চুম্বকীয় মণিক আৰু অভ্ৰমণিৰে গঠিত। বাৰেবৰণীয়া ভূভাগত প্ৰায়েই ৰূপান্তৰিত শিলা আৰু পাললিক বা গেদীয় শিলাৰ সংযোগ দেখা যায়। অৱশ্যে খনিজ উপাদানযুক্ত ৰূপান্তৰিত শিলাময় এলেকাত ক্ষুদ্ৰ কণায়ুক্ত শিলাৰ অনুপস্থিতি লক্ষণীয়। এই এলেকাৰ আশেপাশে কিছু অংশত স্থানিকভাৱে ব্যাপক পৰিমাণে লৌহ উপাদানযুক্ত বালিয়া শিল আৰু লৌহ উপাদান মিশ্ৰিত বালিয়ুক্ত মাটিও ব্যাপক ঠাইজুৰি দেখা যায়। পাৰ্বত্য এলেকাৰ মাটি সাধাৰণভাৱে বোকাময় আৰু বালিচহীয়া। বনাঞ্চলৰ গছগছনিৰ বৃদ্ধিৰ বাবে এনেধৰণৰ মাটিয়েই উপযুক্ত আৰু ভাল। পাহাৰৰ ওপৰভাগৰ শিলাময় এটলীয়া এলেকাৰ বাহিৰে এনে ধৰণৰ মাটিৰ স্তৰ যথেষ্ট গভীৰ। পাৰ্বত্য এলেকাৰ মাটি ঘাইকৈ ক্ষয় হোৱা ৰূপান্তৰিত শিলা, বালিয়া

শিলাৰ কণিকা আৰু পচন উপাদানেৰে গঠিত। অঞ্চলটোৰ শিলা আৰু মাটিত লৌহ উপাদান থকা কাৰণে এইবোৰ ৰঙচুৱা। এই মাটিত থকা শিলাৰ কণিকা আৰু মণিৰ অপূৰ্ব মিশ্ৰণ লক্ষণীয়। এনে মাটি সদায় বোকামাটিৰ দৰে আৰ্দ্ৰ আৰু অত্যন্ত পিচল। শুকান অৱস্থাত এই মাটি মুৰমুৰীয়া আৰু বালিযুক্ত। শৈলশিৰা আৰু পাহাৰৰ এচলীয়া এলেকাত বৰষুণৰ ফলত মাটিৰ খনিজ, জৈৱিক আৰু অন্যান্য ভাল ভাল উপাদানবোৰ পানীয়ে ধুই নিয়াৰ বাবে এই এলেকাৰ মাটিৰ উৰ্বৰতা দ্ৰুতভাৱে নিঃশেষ হয়।

সমতল এলেকাৰ মাটি পলসেৰে গঠিত। এই পলসুৱা মাটি আকৌ দুই প্ৰকাৰৰ। যেনে— (ক) কলং নৈলৈকে ব্ৰহ্মপুত্ৰৰ পলসুৱা এলেকা আৰু (খ) যমুনা-কপিলী পলসুৱা এলেকা। নদীৰ উৎসৰ শিলা ভৌগোলিকভাৱে পৃথক হোৱা কাৰণেই এই দুই এলেকাৰ পলসুৱা মাটিৰ প্ৰকাৰ পৃথক পৃথক। তদুপৰি, পানীৰ প্ৰবাহ আৰু ইয়াৰ উত্থানৰ লগতে বানে কঢ়িয়াই অনা গেদ আদিৰ উপাদানো পৃথক পৃথক হোৱা কাৰণেও এই দুই প্ৰকাৰৰ পলসুৱা মাটিৰ প্ৰকাৰো পৃথক পৃথক। ব্ৰহ্মপুত্ৰৰ পলসুৱা মাটিত বালি আৰু পলসৰ পৰিমাণ অধিক।

২.৪ : পানী

সংমণ্ডলটোৰ সংৰক্ষিত বনাঞ্চলসমূহৰ মাজেৰে বা কাষেৰে বৈ যোৱা বহুকেইখন নদী আৰু জুৰি আছে, পাহাৰৰ ওপৰ অংশৰ বাহিৰে সাধাৰণতে ইয়াত পানীৰ অভাৱ নহয়। গোটেই অঞ্চলটোৰ উত্তৰ সীমাৰে বৈ গৈছে ব্ৰহ্মপুত্ৰ নদী। এই সংমণ্ডলৰ মাজেৰে বৈ অহা বহু জান-জুৰি ব্ৰহ্মপুত্ৰত মিলিত হৈছেহি। এই সংমণ্ডলৰ অত্যন্ত গুৰুত্বপূৰ্ণ আন এক নদী হৈছে কলং। এই নৈখনৰ লগতে কাৰ্বি আংলং আৰু উত্তৰ কাছাৰ পাহাৰৰ পৰা বৈ অহা বহু জান-জুৰি আহি ব্ৰহ্মপুত্ৰত মিলিত হৈছেহি।

ইয়াত পানীৰ পৰ্যাপ্ততা যথেষ্ট আৰু কুঁৱা খান্দিলেই পানী পোৱাটো কঠিন নহয়। বাৰিষা কালত কোনো কোনো ঠাইত পাঁচফুট মান খান্দিলেই পানীৰ স্তৰ পোৱা যায়। আনহাতে খৰাং বতৰত এই পানীৰ উচ্চতা ত্ৰিছ ফুটতকৈ তললৈ সাধাৰণতে নামি নাযায়।

২.৫ : জলবায়ু

ইয়াৰ জলবায়ুৰ প্ৰধান বৈশিষ্ট্য হ'ল অতি মাত্ৰাত আৰ্দ্ৰতা। উষ্ণতাও যথেষ্ট বৃদ্ধি পায় যদিও সঘনে বৰষুণ-বজ্ৰপাতৰ ফলত উষ্ণতা নিয়ন্ত্ৰণত থাকে। গতিকে ইয়াত ঋতুৰ চৰম উষ্ণতা আৰু আৰ্দ্ৰতা দেখা নাযায়। বছৰি গড় বৰষুণৰ পৰিমাণ ২.৯৬ মিলিমিটাৰৰ পৰা ৩৪১.৬২ মিলিমিটাৰ। তুলনামূলকভাৱে শুকান অঞ্চল হ'ল ধিং (ব্ৰহ্মপুত্ৰৰ সমভূমি) আৰু ইয়াত গড় বৰষুণৰ পৰিমাণ হ'ল ১২৭০-১৫২৪ ইঞ্চি।

২.৬ : পৰিবেশতন্ত্ৰ আৰু জৈৱ-বৈচিত্ৰ্য

বনাঞ্চলসমূহ উত্তৰ গ্ৰীষ্মপ্ৰধান সেমেকা ঋতু অনুযায়ী পাত ধৰা বনাঞ্চলৰ প্ৰকাৰৰ (উপ-গ্ৰুপ-৩৬)। এই

বনাঞ্চলসমূহ দুটা বিভাগত বিভক্ত। ইয়াৰে এটা অংশ শাল অৰণ্য। কিন্তু দীৰ্ঘদিন ধৰি কৰি অহা জুম খেতি, নিয়ন্ত্ৰণহীনভাৱে গছকটা আৰু জুয়েৰে জ্বলাই দিয়াৰ ফলত বনাঞ্চলৰ বিভিন্ন এলেকাৰ বৈশিষ্ট্যৰ বিভিন্ন ধৰণৰ পৰিৱৰ্তন ঘটিছে। এই বিষয়টোৰ বিশদ বিৱৰণৰ বাবে তলত বনাঞ্চলসমূহক এনেদৰে বিভিন্ন শ্ৰেণীত বিভক্ত হৈছে—

ক) শাল

খ) শুকান বিবিধ প্ৰকাৰ

গ) পশ্চিম বিবিধ প্ৰকাৰ

ঘ) নদী অৱবাহিকা এলেকা

ঙ) তৃণভূমি এলেকা

চ) জলাশয় এলেকা

সোণাইকুছি বনাঞ্চলৰ দক্ষিণ-পশ্চিমত অৱস্থিত শাল গছৰ বন। এই বন শেষ হৈছে উত্তৰ-পূবৰ ডিজু (উত্তৰ) উপত্যকাৰ সংৰক্ষিত বনাঞ্চললৈকে। এই এলেকাত স্থানীয় বৈশিষ্ট্য সম্পন্ন আন কেতবোৰ প্ৰজাতিৰ গছ-গছনিৰ মিশ্ৰণ ঘটিছে এই বনাঞ্চলত। এই প্ৰজাতিৰ গছ-গছনিবোৰ হৈছে কৰৈ, জামু, আজাৰ, চাম আদি। এই গছ-গছনি সেমেকা এলেকাজুৰি দেখা যায়। আনহাতে গমাৰি, চপা, আমৰি, পমা, ভেৰু, শিমলু আদি গছ সম্পূৰ্ণ শাল বনাঞ্চলতেই অৱস্থিত।

এই সংৰক্ষিত বনাঞ্চলৰ গছ-গছনিৰ প্ৰধান তিনিটা প্ৰজাতি হৈছে আজাৰ, ভেলকৰ, খৰিঅ'ৰি, বাজী-ওঁ, টিনপাতি, আমলখি, সৈৰা, বন-জামু আদি। তদুপৰি, ভেলকৰ, আজাৰ, বাঁহ, আমলখি, খলিঅ'ৰি, বন-জামু, সৈৰা, কাঞ্চন, টিনপাতি, ঢেকীয়া, তৰা, কেতুৰি, জাৰমণি, মূৰফুলা আদি গছ-গছনিও ইয়াত আছে।

২.৭ : জৈৱ-বৈচিত্ৰ্য সংৰক্ষণৰ প্ৰত্যাহ্বান

- অৰ্বৈধ অহা-যোৱা আৰু বাসস্থান, মাছমৰা, জন্তু চিকাৰ কৰা, জন্তু চৰোৱা আৰু গছ-কাঠ আৰু অন্যান্য বন উৎপাদন সংগ্ৰহ।
- বান আৰু নদীৰ খহনীয়া : বানপানীৰ কাৰণে ইয়াত হোৱা খহনীয়াৰ ফলত নদীৰ পাৰৰ বনাঞ্চলসমূহ ইয়াৰ গছ-গছনি সহিতে খহনীয়াত আক্ৰান্ত হয়। মূল্যবান গছ-গছনি যেনে শিমলু প্ৰজাতি আৰু অন্যান্য প্ৰজাতিৰ উদ্ভিদসমূহ বিশেষভাৱে সোণাইকুছি, কুকুৰাকাটা পাহাৰ বনাঞ্চল খহনীয়াৰ কবলত পৰি আহিছে।
- ধুমুহা : বৰষুণৰ সময়ছোৱাত হোৱা বিধ্বংসী ধুমুহাই গা-গছ ভঙা আৰু উভলা কাৰ্য সংঘটিত কৰি আহিছে। ইয়াৰ ফলত বনাঞ্চলসমূহত যথেষ্ট ক্ষতি হৈছে। এই ক্ষতি অধিক দেখা যায় মুকলি শাল অৰণ্যসমূহত।
- জুই : ঘাঁহনি অঞ্চলত নতুনকৈ ৰোপণ কৰা উদ্ভিদসমূহ জুইৰ ভয়াৱহতাৰ সন্মুখীন হৈ আহিছে।
- বছৰি বানপানী : অসমৰ ব্ৰহ্মপুত্ৰ উপত্যকাত বানপানী হ'ল এক বাৰ্ষিক সমস্যা। এই সময়ছোৱাত বন্যপ্ৰাণীসমূহ ক্ষতিগ্ৰস্ত হয় আৰু বহু সময়ত সেইবোৰ আঘাতপ্ৰাপ্ত অথবা মৃত অৱস্থাত উদ্ধাৰ হয়।

২.৮ : অধিকাৰ আৰু ৰেহাই

সংৰক্ষিত বনাঞ্চল গঠনৰ প্ৰাৰম্ভিক সময়ত প্ৰতিখন সংৰক্ষিত বনাঞ্চলৰ বিপৰীতে উল্লেখ কৰা জাননীত প্ৰকাশ পোৱামতে বনাঞ্চলৰ লোকসকলক প্ৰদান কৰা অধিকাৰ আৰু ৰেহাই সাহায্যৰ বিস্তৃত বিৱৰণ হ'ল—

১। বৰপানী সংৰক্ষিত বনাঞ্চল— বনাঞ্চলৰ মাজেৰে পাৰ হোৱা তলৰ পথসমূহৰ দ্বাৰা অঞ্চলবাসীক যাতায়াতৰ সুবিধা প্ৰদান কৰা হৈছে।

ক) শিঙিমাৰীৰ পৰা বৈঠালাংছু

খ) শিঙিমাৰীৰ পৰা লেংৰি

২। লুটুমাৰি সংৰক্ষিত বনাঞ্চল— বনাঞ্চলৰ মাজেৰে পাৰ হোৱা তলৰ পথসমূহৰ দ্বাৰা অঞ্চলবাসীক যাতায়াতৰ সুবিধা প্ৰদান কৰা হৈছে।

ক) দাহপাৰাৰ পৰা বৰথল

খ) দোমাইঠাৰিৰ পৰা বৰপানী নদী

৩। বাগছাৰ সংৰক্ষিত বনাঞ্চল— বনাঞ্চলৰ মাজেৰে পাৰ হোৱা তলৰ পথসমূহৰ দ্বাৰা অঞ্চলবাসীক যাতায়াতৰ সুবিধা প্ৰদান কৰা হৈছে।

ক) ফুলগুৰি গাঁৱৰ পৰা কাহাংতাৰান

খ) চিৰাং (দেওসুৰ) গাঁৱৰ পৰা কাহাংতাৰান

৩। গাঁৱৰ আৰ্থ-সামাজিক ৰূপৰেখা আৰু জে এফ এম চিৰ ৰূপৰেখা

৩.১ মূল তথ্য

পদুমণি এখন ট্যাংগা গাঁও আৰু ই নগাঁও জিলাত অৱস্থিত। ২০০২ চনৰ জুলাইত জে এফ এম চিটো নগাঁও সংমণ্ডল প্ৰশাসনৰ অধীনত পঞ্জীয়ন কৰা হয় (পৰিশিষ্ট-IIIত পঞ্জীয়ন প্ৰমাণ-পত্ৰ দিয়া হৈছে)। এই বনগাঁও কামপুৰ আঞ্চলিকৰ অন্তৰ্গত লুটুমাৰী সংৰক্ষিত বনাঞ্চলৰ সীমান্তত অৱস্থিত।

তালিকা-ক : জে এফ এম চিৰ মূল তথ্য

বিষয়	মূল তথ্য
জে এফ এম চিৰ নাম	পদুমণি
গাঁও পঞ্চায়ত/ভি চি ডি চিৰ নাম	লংজাঁপ
ৰাজহ চক্ৰৰ নাম	কামপুৰ
জিলাৰ নাম	নগাঁও
বন সংমণ্ডলৰ নাম	নগাঁও
বন আঞ্চলিকৰ নাম	কামপুৰ
বন লাটৰ নাম	বৰপথাৰ
গঠন হোৱা বছৰ	২০০২
পঞ্জীয়ন নম্বৰ	এন এ চি/এন০৩
জে এফ এম চিৰ সীমাৰ বৰ্ণনা	উত্তৰ : লংজাঁপ পাহাৰ দক্ষিণ : বিফিউজী গাঁও পশ্চিম : জুৰিপাৰ পূব : খেৰণি ট্যাংগা গাঁও

উৎস : জে এফ এম চিৰ তথ্য আৰু ২০১৭ চনৰ মাৰ্চ মাহত অনুষ্ঠিত পি আৰ এ অনুশীলনৰ সময়ত হোৱা আলোচনা।

৩.২ : কাৰ্যকৰী সমিতিৰ সংক্ষিপ্ত বৰ্ণনা

কাৰ্যকৰী সমিতি আৰু সাধাৰণ সমিতিৰ সংক্ষিপ্ত বৰ্ণনা তলৰ তালিকাত সন্নিৱিষ্ট কৰা হৈছে। (পৰিশিষ্ট-IV : স্বাক্ষৰিত তালিকা, পৰিশিষ্ট-V : জে এফ এম চিৰ সদস্যসকলৰ দলীয় আলোকচিত্ৰ)

তালিকা-খ : কাৰ্যকৰী সমিতিৰ সংক্ষিপ্ত বিৱৰণ

নাম	বয়স	ঠিকনা	শিক্ষাগত অৰ্হতা	যোগাযোগ নম্বৰ	পদবী
কুদ্দুচ আলী	৫৫	প্ৰযত্নে-প্ৰয়াত চাবেদ আলী	দশম	৭০৩৫৭৮৫৩৯৭	সভাপতি
অপূৰ্ব গগৈ	৫৭	প্ৰযত্নে-প্ৰয়াত প্ৰবোধ চন্দ্ৰ গগৈ	স্নাতক	৯৯৫৪১৯৯৬৩৬	সদস্য সচিব
চাহজাহান আলী	৫২	প্ৰযত্নে-প্ৰয়াত আহমেদ আলী	পঞ্চম	৯৮৫৯৮৫৪৬১১	সদস্য
চাহাবুদ্দিন	৩৫	ইদ্ৰিছ আলী	চতুৰ্থ	৭৬৯৩৮৮৭৪১২	সদস্য
আব্দুল জব্বৰ	৫০	প্ৰযত্নে-প্ৰয়াত চাবেদ আলী	প্ৰাথমিক		সদস্য
তাহেৰউদ্দিন	৬২	প্ৰযত্নে-প্ৰয়াত শ্বেখ মামুদ	প্ৰাথমিক		সদস্য
জামালউদ্দিন	৪০	প্ৰযত্নে-প্ৰয়াত শুকুৰ আলী	প্ৰাথমিক		সদস্য
বিশ্বজিৎ গগৈ	৩০	প্ৰযত্নে-মোহন গগৈ	প্ৰাথমিক		সদস্য
চাহিদা খাতুন	৩৬	প্ৰযত্নে-ফকৰউদ্দিন	পঞ্চম		সদস্য
পদুমী বৰা	৪০	প্ৰযত্নে-সহদেৱ বৰা	প্ৰাথমিক	৯১৩২১২৬৫৭৭	সদস্য
নুৰনেহাৰ বেগম	৩৫	প্ৰযত্নে-জয়নুদ্দিন	প্ৰাথমিক	৭০০৫২৮৭৭৩৭	সদস্য

উৎস : জে এফ এম চিৰ তথ্য।

৩.৩ : পৰিয়াল আৰু জনসংখ্যা গাঁথনি

গাঁওখনত বাস কৰা মুঠ ২২০টা পৰিয়ালৰ ভিতৰত আটাইকেইটা পৰিয়ালেই দাৰিদ্ৰ্য সীমাৰেখাৰ তলৰ।

তালিকা-গ : জনসংখ্যাৰ ৰূপৰেখা

প্ৰকাৰ	পৰিয়ালৰ সংখ্যা	পুৰুষ	মহিলা	সৰ্বমুঠ
সাধাৰণ	৭০	২২৮	২১৩	৪৪১
অন্যান্য পিছপৰা (অ' বি চি)	৭	১৭	২২	৩৯
সংখ্যালঘু	১৪৩	৪৪২	৪৩৯	৮৮১
সৰ্বমুঠ	২২০	৬৮৭	৬৭৪	১৩৬১

গাঁওখনৰ মুঠ জনসংখ্যা হৈছে ১৩৬১জন। ইয়াৰে ৬৮৭জন পুৰুষ আৰু বাকীখিনি মহিলা। গাঁওখনৰ জনসংখ্যাৰ ৩৯গৰাকী অন্যান্য পিছপৰা, ৪৪১গৰাকী সাধাৰণ আৰু ৮৮১গৰাকী সংখ্যালঘু সম্প্ৰদায়ৰ।

ইয়াৰ পৰা এইটো দেখা গ'ল যে—

- ১) এটা পৰিয়ালত গড় জনসংখ্যা হ'ল ৬জন
- ২) লিংগ অনুপাত হ'ল প্ৰতি ১০০০গৰাকী পুৰুষৰ বিপৰীতে ৯৮১গৰাকী মহিলা

তালিকা-ঘ : বয়স অনুপাতে লোকৰ সংখ্যা

বয়স শ্ৰেণী	৫ বছৰৰ তলৰ	৫-৮ বছৰৰ ভিতৰত	১৮-৪৫ বছৰৰ ভিতৰত	৪৫-৬০ বছৰৰ ভিতৰত	৬০ বছৰৰ ওপৰৰ	মুঠ
পুৰুষ	৪৬	২০১	২৮৯	৯৫	৫৬	৬৮৭
মহিলা	৩৭	১৭৮	২২৭	১৪৫	৮৭	৬৭৪
সৰ্বমুঠ	৮৩	৩৭৯	৫১৬	২৪০	১৪৩	১৩৬১

৩.৪ : শিক্ষা আৰু দক্ষতা বিকাশ

শিক্ষাগত অৰ্হতাৰ ৰূপৰেখা তালিকা 'ঙ'ত উল্লেখ কৰা হৈছে—

তালিকা-ঙ : শিক্ষাৰ বিৱৰণ

বয়স-শ্ৰেণী	প্ৰাথমিক	মধ্য ইং	উচ্চ মাঃ	উচ্চতৰ মাঃ	স্নাতক	স্নাতকোত্তৰ	অশিক্ষিত
২৫ বছৰৰ তলৰ	২০১	১২৩	৫৫	৩৪	৪	০	৩৪
২৫ বছৰৰ ওপৰৰ	২৭৮	২০৩	৩৯	১৩	১	০	২৩৪
সৰ্বমুঠ	৪৭৯	৩২৬	৯৪	৪৭	৫	০	২৬৮

গাঁওখনৰ ৮০ শতাংশতকৈ অধিক লোক শিক্ষিত।

সচৰাচৰ জীৱিকাৰ দক্ষতা বিভিন্ন ধৰণে গ্ৰহণ কৰা হয়— আনুষ্ঠানিক আৰু অনানুষ্ঠানিক। জে এফ এম চি এলেকাত অনানুষ্ঠানিকৰ অৰ্থ হৈছে পৰম্পৰাগত নিয়ম অনুসৰি দক্ষতা বিকাশ। এই অঞ্চলৰ লোকসকল তলত উল্লেখ কৰা ক্ষেত্ৰসমূহত পৰম্পৰাগতভাৱে দক্ষ :

- (১) কৃষি
- (২) বয়ন
- (৩) হস্তশিল্প

৩.৫ : ভূমি ব্যৱহাৰৰ ধৰণ

গাঁওখনত ভূমিৰ ব্যৱহাৰৰ ধৰণ তলত উল্লেখ কৰা ধৰণৰ—

কৃষিভূমি : ৫৬.৫ শতাংশ

গছ-গছনিৰে আবৃত অঞ্চল : ১০ শতাংশ

বাসস্থান : ৬.৫ শতাংশ

জলাশয় : ১৭ শতাংশ

পতিত ভূমি : ১.৫ শতাংশ

অন্যান্য : নাই

৩.৬ : ভূমি ধাৰণৰ ধৰণ

ভূমি ধাৰণৰ ধৰণ অনুসৰি পৰিয়ালসমূহৰ প্ৰকাৰ তলত দিয়াধৰণৰ—

- * ৬২.২ শতাংশ পৰিয়াল উপান্ত কৃষক (২ হেক্টৰতকৈ কম)
- * ৩৭.৭ শতাংশ পৰিয়াল ক্ষুদ্ৰ কৃষক (২-১০ হেক্টৰ)

৩.৭ : পশুধন

গাঁওখনৰ পৰিয়ালসমূহে প্ৰতিপালন কৰা পশুধনৰ মুখ্য প্ৰকাৰসমূহ এনেধৰণৰ—

ক্রমিক নং	পশুধন	সংখ্যা
১	গাইগৰু	২০৪
২	বলধ	২০
৩	হাঁহ	১০০
৪	কুকুৰা	৫০
৫	ভেড়া	১০

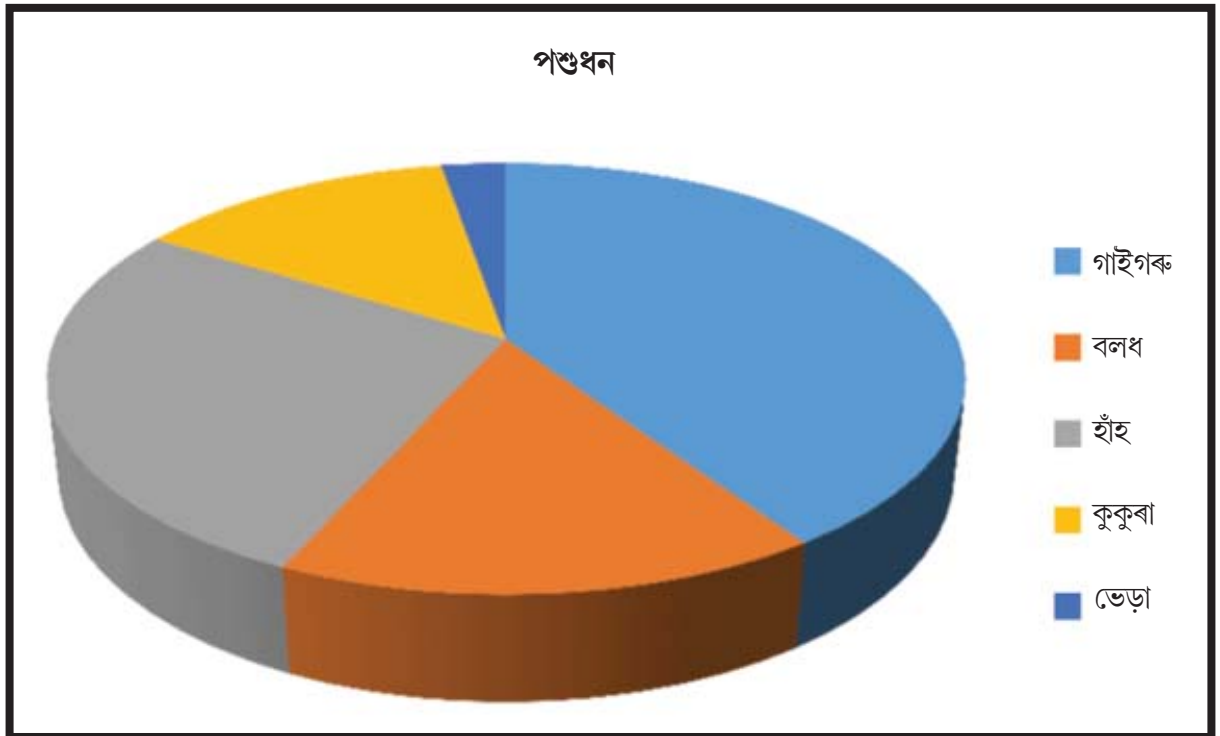

৩.৮ : গাঁৱৰ আন্তঃগাঁথনি আৰু যোগাযোগ সুবিধা

যিকোনো জনগোষ্ঠীতে সাধাৰণ আন্তঃগাঁথনিৰ উপলব্ধতাই জীৱিকাৰ নিৰ্বাহক্ষম উপায় বিকাশত সহায় কৰে। গাঁওখনত বৰ্তমানৰ আন্তঃগাঁথনিৰ অৱস্থা সন্তোষজনক নহয়। গাঁওখনৰ আন্তঃগাঁথনিৰ বৰ্তমানৰ অৱস্থা—

তালিকা— চঃ বস্তুগত আন্তঃগাঁথনি

ক্রমিক নং	আন্তঃগাঁথনি	অৱস্থিতি গাঁৱৰ ভিতৰত নে বাহিৰত	সংখ্যা (যদি প্ৰযোজ্য)	গাঁৱৰ পৰা দূৰত্ব (মিঃ/কিঃমিঃ হিচাপত)	অৱস্থা আৰু বৰ্তমান সেইবোৰ ব্যৱহাৰৰ উপযোগিতা
১	বাছ আস্থান	বাহিৰত	১	৪ কিঃমিঃ	
২	প্ৰাথমিক স্বাস্থ্য কেন্দ্ৰ	বাহিৰত	১	১২ কিঃমিঃ	বেয়া
৩	প্ৰাথমিক বিদ্যালয়	ভিতৰত	২	৩ কিঃমিঃ	মধ্যম
৪	মধ্য ইং বিদ্যালয়	বাহিৰত	১	৩ কিঃমিঃ	মধ্যম
৫	উচ্চ মাধ্যমিক বিদ্যালয়	বাহিৰত	১	১২ কিঃমিঃ	মধ্যম
৬	উচ্চতৰ মাধ্যমিক বিদ্যালয়	বাহিৰত	১	২০ কিঃমিঃ	ভাল
৭	মহাবিদ্যালয়	বাহিৰত	১	২০ কিঃমিঃ	ভাল
৮	ডাকঘৰ	বাহিৰত	১	১২ কিঃমিঃ	
৯	বেংক	বাহিৰত	১	১২ কিঃমিঃ	
১০	টেলিফোন	—	—	—	
১১	অংগনবাড়ী কেন্দ্ৰ	নাই	—	—	
১২	গাঁও পঞ্চায়ত কাৰ্যালয়	বাহিৰত	১	৫ কিঃমিঃ	
১৩	ৰাজহ চক্ৰ কাৰ্যালয়	বাহিৰত	১	২০ কিঃমিঃ	
১৪	আৰক্ষী চকী/থানা	বাহিৰত	১	১২ কিঃমিঃ	
১৫	বন লাট কাৰ্যালয়	বাহিৰত	১	১৫ কিঃমিঃ	
১৬	বন আঞ্চলিক কাৰ্যালয়	বাহিৰত	১	২০ কিঃমিঃ	
১৭	ৰেইল ষ্টেচন	বাহিৰত	১	২০ কিঃমিঃ	
১৮	খোৱাপানীৰ উৎস	দমকল ১০০, কুঁৱা ৩০		উচ্চ লোযুক্ত	
১৯	ৰাজহুৱা সভাঘৰ	নাই			
২০	বিদ্যুৎ সংযোজিত ঘৰ	১০৪			
২১	ষ্ট্ৰীট লাইট	নাই			
২২	ট্ৰেক্টৰৰ সংখ্যা	নাই			
২৩	পাৱাৰ টিলাৰৰ সংখ্যা	নাই			

উপৰোক্ত তালিকাখনৰ পৰা গাঁওখনৰ আন্তঃগাঁথনি তলত দিয়া ধৰণে উল্লেখ কৰিব পাৰি—

বস্তুগত আন্তঃগাঁথনি : জে এফ এম চিটো অতি ভিতৰুৱা অঞ্চলত অৱস্থিত আৰু ইয়াৰ বাসিন্দাসকলে প্ৰাথমিক বস্তুগত আন্তঃগাঁথনি যেনে পকীৰাস্তা, পানী যোগান, মোবাইল নেটৱৰ্ক আদিৰ পৰা বঞ্চিত হৈ আহিছে। গাঁও সংযোগী মুখ্য পথটো বানপানীয়ে ভাঙি পেলোৱাৰ ফলত যাতায়াতৰ ক্ষেত্ৰত গাঁওবাসীয়ে যথেষ্ট সমস্যাৰ সন্মুখীন হৈ আহিছে।

শিক্ষা আৰু স্বাস্থ্যৰ সুবিধা : শিক্ষা আৰু স্বাস্থ্যৰ সুবিধা পৰ্যাপ্ত নহয়। নিকটৱৰ্তী প্ৰাথমিক স্বাস্থ্য কেন্দ্ৰখন ৩০ কিঃমিঃ দূৰত্বত অৱস্থিত। গাঁওখনত মাত্ৰ এগৰাকী আশাকৰ্মী আছে, যিগৰাকীয়ে গোটেই গাঁওখনৰ শিশু আৰু মহিলাসকলৰ যতন ল'ব লাগে। ৰাজহুৱা পৰিবহণ ব্যৱস্থা শোচনীয় হোৱা বাবে গাঁৱৰ সদস্যসকলে চাইকেলেৰে ইফাল-সিফাল কৰিবলগা হয়।

চৰকাৰী কাৰ্যালয় : চৰকাৰী কাৰ্যালয়সমূহ (যেনে আৰক্ষী থানা, ৰাজহ চক্ৰ কাৰ্যালয়, বন লাট কাৰ্যালয় আদি) যথেষ্ট দূৰত্বত অৱস্থিত আৰু সেইবোৰলৈ যাতায়াতৰ বাবে বাসস্থান বা নিকটৱৰ্তী অঞ্চলৰ পৰা ৰাজহুৱা পৰিবহণ ব্যৱস্থা একেবাৰে শোচনীয়।

বিদ্যুত আন্তঃভুক্তি : বিদ্যুত আন্তঃভুক্তিৰ সুবিধা যেনে বেংক আৰু ডাকঘৰ বাসস্থানৰ পৰা ১০ কিঃমিঃ দূৰত্বত অৱস্থিত। গাঁওখনৰ পৰা ৫ কিঃমিঃ দূৰত্বত এটা চি এছ পি আছে। মাত্ৰ ১৬০গৰাকী ব্যক্তিবহে বেংক একাউণ্ট আছে।

৩.৯ : কৃষি/শস্য

গাঁওখনত উৎপন্ন হোৱা মূল শস্যসমূহ হ'ল—

খাৰিফ শস্য : বড়োধান, শালিধান

অন্যান্য : মৰাপাট

গাঁওখনৰ বেছিভাগ পৰিয়ালেই ধানখেতিৰ লগত জড়িত। ১০০ ঘৰ মানুহ বড়োধানৰ খেতি আৰু ৮০ ঘৰ মানুহ শালিধানৰ খেতিৰ লগত জড়িত।

গাঁওখনত উৎপাদিত কৃষিজাত শস্যৰ পৰিমাণ আৰু উৎপাদন হাৰ তলত উল্লেখ কৰা ধৰণৰ—

(ক) বড়োধান : কৃষিভূমি : ৫৩.৩ হেক্টৰ; উৎপাদন : ২৪০০ কুইণ্টল। উৎপাদন হাৰ : ৪৫০৩ কিলোগ্ৰাম প্ৰতি হেক্টৰ

(খ) শালিধান : কৃষিভূমি : ৫৩.৩ হেক্টৰ; উৎপাদন : ১৬০০ কুইণ্টল। উৎপাদন হাৰ : ৩০০০ কিলোগ্ৰাম প্ৰতি হেক্টৰ

(গ) মৰাপাট : কৃষিভূমি : ৫.৩ হেক্টৰ; উৎপাদন : ১৬০ কুইণ্টল। উৎপাদন হাৰ : ৩০০০ কিলোগ্ৰাম প্ৰতি হেক্টৰ

৩.১০ : পশুখাদ্যৰ উপলব্ধতা

পশুখাদ্যৰ বাবে গাঁওবাসীয়ে সমীপৱৰ্তী বনাঞ্চলৰ ওপৰত নিৰ্ভৰশীল। পশুখাদ্যৰ মূল উৎসসমূহ তলত দিয়া হ'ল—

* ওচৰৰ বনাঞ্চল

* স্থানীয় অঞ্চল

৩.১১ : বজাৰ

গাঁওবাসীয়ে ব্যৱহাৰ কৰা মূল বজাৰসমূহ হ'ল—

* গেলামাল/পি ডি এছ : পদুমণি

* সাপ্তাহিক/তিনি দিনীয়া বজাৰ : ৫ কিঃমিঃ দূৰত্বৰ শিঙিমাৰী

* মূল বজাৰ : ৫ কিলোমিটাৰ দূৰৈৰ শিঙিমাৰী

৩.১২ : পানীৰ উৎসসমূহ

অঞ্চলটোৰ মূল পানীৰ উৎসসমূহ এনেধৰণৰ—

* দমকল : ১০০টা (পানীৰ পৰ্যাপ্ততা : বছৰজুৰি; পানীৰ মানদণ্ড : উচ্চ লোয়ুক্ত)

* কুঁৱা : ৩০টা (পানীৰ পৰ্যাপ্ততা : ঋতুকালীন)

৩.১৩ : শক্তিৰ ব্যৱহাৰ

গাঁওখনৰ শক্তিৰ মূল উৎস তলত উল্লেখ কৰা ধৰণৰ—

* কাঠখৰি : নিৰ্ভৰশীল পৰিয়াল : ২০৪টা (উৎস : বনাঞ্চল)

* কেৰাচিন : নিৰ্ভৰশীল পৰিয়াল : ২০০টা (উৎস : স্থানীয় বজাৰ)

৩.১৪ : আৰ্থ-সামাজিক অৱস্থা

সামাজিক গঠন : গাঁওখনৰ ৭টা পৰিয়াল অন্যান্য পিছপৰা অসমীয়া সম্প্ৰদায়ৰ, অন্য পৰিয়ালসমূহ সাধাৰণ আৰু সংখ্যালঘু মুছলিম সম্প্ৰদায়ৰ। সমাজত গভীৰ শ্ৰেণী বিভাজন আছে। মহিলাসকলৰ সামাজিক অৱস্থা সন্তোষজনক নহয়। তেওঁলোক বেছিভাগেই ঘৰুৱা কাম-কাজত ব্যস্ত থাকে।

অৰ্থনৈতিক পৰিস্থিতি : অৰ্থনৈতিক অৱস্থা সন্তোষজনক নহয়। অধিকাংশ পৰিয়ালৰে জীৱিকাৰ প্ৰধান উৎস হ'ল কৃষি। অধিকাংশ পৰিয়ালৰে বাৰ্ষিক আয় হৈছে ১২,০০০-৯৬,০০০। আয়ৰ ৰূপৰেখাৰ ভিন্নতাই সম্পত্তিৰ বিতৰণৰ অসমানতা প্ৰদৰ্শন কৰে। অতিৰিক্ত বৰ্ণনা পৰৱৰ্তী শাখাত উপলব্ধ।

৪। জীৱিকা সম্পদৰ সবিশেষ আৰু দুৰ্বলতা প্ৰসংগ

গাঁৱৰ জীৱিকা সম্পদ আৰু এইবোৰৰ সাম্প্ৰতিক অৱস্থা সন্দৰ্ভত ইয়াত আলোচনা কৰা হৈছে। দুৰ্বলতা প্ৰসংগতো ইয়াত বিশ্লেষণ কৰা হৈছে।

৪.১ জীৱিকা সম্পদৰ বিশ্লেষণ

নিৰ্বাহক্ষম জীৱিকা ফ্ৰেমৱৰ্ক (এছ এল এফ) মতে, এখন গাঁৱত জীৱিকাৰ বিকাশৰ বাবে দৰকাৰী পাঁচটা সৰ্বাধিক গুৰুত্বপূৰ্ণ জীৱিকা সম্পদ হৈছে মানৱ সম্পদ, আৰ্থিক সম্পদ, সামাজিক সম্পদ, প্ৰাকৃতিক সম্পদ আৰু বস্তুগত সম্পদ। এই পাঁচটা সম্পদৰ স্থিতি তলত আলোচনা কৰা হ'ল—

মানৱ সম্পদ :

মানৱ সম্পদ সমীক্ষাৰ সময়ত এইটো দেখা গ'ল যে পদুমণি গাঁৱত সাক্ষৰতাৰ হাৰ ৮০ শতাংশৰ ওপৰত, যিটো উচ্চ সাক্ষৰতাৰ হাৰ হিচাপে বিবেচনা কৰিব পাৰি। কৰ্মক্ষম বয়স গ্ৰুপ (১৮-৬৫ বছৰ)ৰ হ'ল মুঠ জনসংখ্যাৰ ৫৫ শতাংশ। যিহেতু কৃষিয়েই হ'ল জীৱিকাৰ প্ৰধান উৎস, গৰিষ্ঠসংখ্যক পুৰুষ সদস্যই পৰম্পৰাগতভাৱে কৃষি-কৰ্মত দক্ষ। ইয়াৰ উপৰি, ১০গৰাকী লোক বাঁহশিল্পত দক্ষ, ৩গৰাকী কাঠমিস্ত্ৰী, ৮গৰাকী ৰাজমিস্ত্ৰী, ৮গৰাকী ইলেক্ট্ৰিচিয়ান আৰু ৩গৰাকী ব্যক্তি কম্পিউটাৰত দক্ষ। মহিলা জমসংখ্যাৰ ভিতৰত, ১৫গৰাকী বয়ন আৰু ২গৰাকী গোঁথা কামত দক্ষ। গাঁওখনৰ ১০০গৰাকী লোক ফেষ্টিবীৰ কামত নিয়োজিত। গাঁওখনৰ ভিতৰত নিয়োগ সুবিধাৰ অভাৱৰ বাবে যথেষ্টসংখ্যক লোক দিন হাজিৰা কৰিবলৈ ওচৰৰ চহৰলৈ গতি কৰে। মুছলিম সাধাৰণ শ্ৰেণীৰ কিছু মহিলা স্থানীয় চুপাৰি ব্যৱসায়ত জড়িত যিসকলে অতি ন্যূনতম ৩০-৫০ টকা প্ৰতি বস্তা হিচাপে দিনটোত প্ৰায় ১০০ টকা উপাৰ্জন কৰে। চুপাৰি প্ৰস্তুতকৰণৰ বিভিন্ন কামত নিয়োজিত হৈ তেওঁলোকে চুপাৰি যোগান ধৰোঁতাৰ পৰা এই মজুৰি লাভ কৰে।

বস্তুগত সম্পদ :

পদুমণি গাঁওখন যিহেতু নগাঁও জিলাৰ অতি ভিতৰৰ অঞ্চলত অৱস্থিত, বস্তুগত আন্তঃগাঁথনি সন্তোষজনক হিচাপে পোৱা নগ'ল। মুখ্য পথ, যিটোৱে গাঁওখনক কামপুৰ-বৈঠালাংছৰ সৈতে সংযোগ কৰিছে, পকী নহয় আৰু মাজে মাজে ভঙা। বাৰিষাৰ সময়ত পথটোৰ এক গুৰুত্বপূৰ্ণ অংশ বানপানীত বুৰ গৈ থাকে। শৈক্ষিক আন্তঃগাঁথনিৰ দিশটো বিবেচনা কৰিলে, গাঁওখনত মাত্ৰ দুখন প্ৰাথমিক বিদ্যালয় আছে। নিকটৱৰ্তী উচ্চ মাধ্যমিক বিদ্যালয় আৰু মহাবিদ্যালয় ১০ কিঃমিঃতকৈও অধিক দূৰত্বত অৱস্থিত। গাঁওখন চিকিৎসা আন্তঃগাঁথনিৰ পৰাও বঞ্চিত, নিকটৱৰ্তী প্ৰাথমিক স্বাস্থ্য কেন্দ্ৰখন ১২ কিঃমিঃ দূৰত্বত অৱস্থিত। ইয়াত কোনো ৰাজহুৱা পানী যোগান ব্যৱস্থা নাই আৰু মাত্ৰ ৫০ শতাংশ লোকৰ ঘৰতহে বিজুলী সংযোগৰ ব্যৱস্থা আছে।

প্ৰাকৃতিক সম্পদ : প্ৰাকৃতিক সম্পদৰ কথা বিবেচনা কৰিলে দেখা যায় যে ইয়াত সাৰুৱা কৃষিভূমি পৰ্যাপ্ত, য'ত ধান আৰু মৰাপাটৰ খেতিৰ বাবে উপযুক্ত আৰু গাঁওখনৰ সকলো পৰিয়ালৰে এয়া হ'ল জীৱিকাৰ প্ৰধান উৎস। সকলো পৰিয়ালেই তেওঁলোকৰ বাৰীত শাক-পাচলি উৎপাদন কৰে। ওচৰৰ লংজাঁপ পাহাৰ আৰু লুটমাই বনাঞ্চলত বিভিন্ন প্ৰজাতিৰ মুখ্য উদ্ভিদ, সহযোগী, ঔষধি উদ্ভিদ, গুল্ম-জোপোহা আদি পোৱা যায়। পানীৰ উৎসৰ ক্ষেত্ৰত, গাঁওখনৰ পৰা ২ কিঃমিঃ দূৰত বৰপানী নামৰ এখন নদী আছে।

সামাজিক সম্পদ : সামাজিক সম্পদৰ ক্ষেত্ৰত, এইটো দেখা গ'ল যে গাঁওখনত অংগনৱাড়ী কেন্দ্ৰ বা সামূহিক সভাঘৰ একো নাই। ইয়াৰ ফলত গাঁওখনৰ জনসাধাৰণৰ সামগ্ৰিক জীৱনৰ ওপৰত প্ৰভাৱ পৰা দেখা গৈছে। ইয়াত নামঘৰ নাই আৰু ওটা মছজিদ আছে, যিকেইটা ধৰ্মীয় উপাসনাৰ লগতে সভা আদিৰ বাবেও ব্যৱহাৰ কৰা হয়। ইয়াত এজন গাঁওবুঢ়া আৰু ৬গৰাকী ধৰ্মীয় মুৰব্বী আছে যিসকলে নেতৃত্ব প্ৰদান কৰি আহিছে আৰু গাঁৱৰ সদস্যসকলৰ মাজত শান্তি-সম্প্ৰীতি অটুট ৰখাত মুখ্য ভূমিকা পালন কৰি আহিছে।

বিত্তীয় সম্পদ : পদুমণি গাঁৱৰ বিত্তীয় সম্পদ অতি শোচনীয় বুলিব পাৰি, কিয়নো বিত্তীয় প্ৰতিষ্ঠান যেনে বেংক, ডাকঘৰ আদি বাসস্থানৰ পৰা যথেষ্ট দূৰৈত অৱস্থিত। আনহাতে, সঠিক যোগাযোগ ব্যৱস্থাৰ অভাৱৰ বাবে সম্পূৰ্ণ বিত্তীয় অন্তৰ্ভুক্তি ব্যৱস্থাটোৱে গাঁওবাসীৰ পৰা সুদূৰ পৰাহত। গাঁওখনৰ মাত্ৰ ১৬০গৰাকী ব্যক্তিয়েহে বেংক একাউন্ট আছে আৰু তাৰ মাজৰ ৫গৰাকী ব্যক্তিয়েহে বেংক ঋণৰ সুবিধা লাভ কৰিছে।

৪.২ : জীৱিকা সম্পদ-পঞ্চভূজ (Pentagon)

সম্প্ৰতি জীৱন নিৰ্বাহৰ সম্পদৰ ওপৰত ভিত্তি কৰি চলোৱা বিশ্লেষণ আৰু সমীক্ষা অনুসৰি গাঁওখনত জীৱিকাৰ পঞ্চভূজ নিৰ্ণয় কৰা হৈছে। কিন্তু এই জীৱিকাৰ পঞ্চভূজ ভাৰসাম্যহীন। ইয়াৰ মাজত থকা দূৰত্ব হ্রাস কৰিবলৈ হ'লে গ্ৰামোন্নয়ন পৰিকল্পনা আৰু জীৱিকা উন্নয়ন পৰিকল্পনাত উল্লেখ কৰা ধৰণৰ কৌশল আৰু কাৰ্যসূচী গ্ৰহণ কৰিব লাগিব।

৪.৩ : দুৰ্বলতা প্ৰসংগ বিশ্লেষণ

বিভিন্ন গৱেষণা অধ্যয়নে দেখুৱাইছে যে যদিও গাঁওখন পাঁচোটা জীৱিকা সম্পদত চহকী হয়, গাঁওখনত উপলব্ধ দুৰ্যোগসমূহৰ বাবে জীৱিকা উন্নয়ন লক্ষ্যত উপনীত হোৱাত বাধাৰ সৃষ্টি হয়। বিভিন্ন ক্ষেত্ৰত এইটো দেখা যায় যে যদিও তাত বন বা সাৰুৱা কৃষিভূমিৰ দৰে চহকী প্ৰাকৃতিক সম্পদ পৰ্যাপ্ত, দুৰ্যোগ যেনে অকস্মাতে হোৱা বিপদ যেনে পোকৰ আক্ৰমণ, বানপানী বা মহামাৰীৰ প্ৰাদুৰ্ভাৱে অঞ্চলটোৰ বিকাশ ক্ষতিগ্ৰস্ত কৰে আৰু পোনপটীয়া নেতিবাচক প্ৰভাৱ জীৱিকা বা জীৱিকা সম্পদৰ ওপৰত পৰে।

পদুমণি গাঁওবাসীয়ে সন্মুখীন হোৱা প্ৰধান দুৰ্যোগসমূহৰ ভিতৰত অন্যতম হ'ল বানপানী। গাঁওবাসীয়ে জুন-আগষ্ট সময়চোৱাত গুৰুতৰ যোগাযোগ সমস্যাৰ সন্মুখীন হয়। বানপানীয়ে গাঁওখনৰ প্ৰধান সংযোগ পথটো ভাঙি পেলায়। বানপানীয়ে শস্যৰো ক্ষতিসাধন কৰে। বানপানীৰ সময়ত আৰু পিছত আন এক দুৰ্যোগে দেখা দিয়ে, সেয়া হ'ল মেলেরিয়া আৰু ডিচেণ্ট্ৰিৰ দৰে মহামাৰী ৰোগ, যাৰফলত অঞ্চলটোৰ লোকসকলৰ স্বাস্থ্য আৰু জীৱন বেয়াকৈ ক্ষতিগ্ৰস্ত হয়। ওচৰত যিহেতু উপযুক্ত স্বাস্থ্য সেৱা সুবিধা নাই, বাৰিষা সময়ছোৱা দীৰ্ঘ সময় ধৰি তেওঁলোক ৰোগত আক্ৰান্ত হৈ থাকিবলগা হয় যিটোৱে তেওঁলোকৰ জীৱিকাত পোনপটীয়াভাৱে প্ৰভাৱ পেলায়।

হাতীৰ উপদ্ৰৱ হ'ল গাঁওবাসীয়ে মুখামুখি হোৱা আন এক দুৰ্যোগ। ডিচেম্বৰ-জানুৱাৰী আৰু ছেপ্টেম্বৰ-অক্টোবৰ সময়ছোৱাত হাতীয়ে শস্যৰ ব্যাপক অনিষ্ট কৰে। আনহাতে, মাৰ্চ-এপ্ৰিল মাহত পোকৰ আক্ৰমণত শস্য উৎপাদন ক্ষতিগ্ৰস্ত হয়।

8.8 : ঋতু অনুযায়ী কৃষিৰ দিনপঞ্জী

পদুমণি জে এফ এম চিৰ ঋতু অনুযায়ী কৃষিৰ দিনপঞ্জী

মাহ	জানু	ফেব্ৰু	মাৰ্চ	এপ্ৰিল	মে'	জুন	জুলাই	আগষ্ট	ছেপ্টে	অক্টো	নবে	ডিচে
খেতি	বড়ো ধান											
									শাক-পাচলি			
							শালি ধান					
			মৰাপাট									
শংকা/ বিপদ						বানপানী						
						মেলেরিয়া						
									হাতী			
			পোকৰ আক্ৰমণ									

সম্প্ৰদায়ৰ লগত হোৱা আলোচনাৰ ভিত্তিত ঋতুগত দিনপঞ্জী প্ৰস্তুত কৰা হৈছিল। এইটোৱে গাঁওখনৰ ঋতু অনুযায়ী শস্য উৎপাদনৰ বিবিধতাৰ লগতে বিপদসমূহো নিৰ্দেশ কৰে।

ধান (বড়ো আৰু বিভিন্ন প্ৰজাতিৰ শালি) হ'ল মুখ্য কৃষি। পাচলিৰ খেতিও লগতে কৰা হয়। গ্ৰীষ্মকালত কৰা আন এক কৃষি হ'ল মৰাপাট। কৃষিভূমিসমূহ হাতীৰ উপদ্ৰৱ প্ৰৱণ আৰু হাতীয়ে প্ৰতিবছৰে উৎপাদিত শস্যৰ অনিষ্টসাধন কৰে। বানপানীয়ে শস্য নষ্ট কৰাৰ লগতে মেলেরিয়া সদৃশ পানীৰ পৰা উৎপত্তি হোৱা ৰোগৰো সংক্ৰমণ ঘটায়।

৫। সাম্প্ৰতিক পৰিকল্পনা আৰু কাৰ্যসূচী

ক্ষুদ্ৰ পৰিকল্পনাত প্ৰত্যক্ষ প্ৰভাৱ পেলোৱা অন্য কিছু গুৰুত্বপূৰ্ণ পৰিকল্পনা আৰু ৰূপায়ণ পদ্ধতি আৰু প্ৰক্ৰিয়াৰ বিষয়ে ইয়াত আলোচনা কৰা হ'ব। তাৰ ভিতৰত প্ৰধান হৈছে ৰাজ্যৰ বনাঞ্চলত বন আৰু বন্যপ্ৰাণীৰ সংৰক্ষণ আৰু বহনক্ষম বিকাশৰ বাবে প্ৰস্তুত কৰা সামগ্ৰিক কাৰ্যকৰী পৰিকল্পনা। বন্যপ্ৰাণী এলেকাত এই পৰিকল্পনাক কোৱা হয় ব্যৱস্থাপনা পৰিকল্পনা আৰু ব্যাঘ্ৰ সংৰক্ষিত বনাঞ্চলত ইয়াক কোৱা হয় বাঘ সংৰক্ষণ পৰিকল্পনা। তদুপৰি, অন্য কিছু আঁচনি আছে যেনে জনজাতি উপ-পৰিকল্পনা (টি এছ পি) আৰু অনুসূচিত জাতি পৰিকল্পনা (এছ চি পি), যিবোৰ বন বিভাগৰ জৰিয়তে বনগাঁওসমূহত ৰূপায়ণ কৰা হয়। অন্য কিছু বিভাগে স্বাস্থ্য, শিক্ষা, শক্তি, জলসিঞ্চন আৰু জীৱিকাৰ ব্যৱস্থা কৰে। এই বিভাগবোৰে প্ৰায়ে বনগাঁওসমূহত আঁচনি ৰূপায়ণ কৰে।

অসম যৌথ (ৰাইজৰ অংশগ্ৰহণ) বন ব্যৱস্থাপনা বিধি, ১৯৯৮ প্ৰণয়ন কৰাৰ পাছত যৌথ বন ব্যৱস্থাপনা আৰম্ভ কৰা হয় আৰু ২০০২ চনত জে এফ এম চি আৰু ই ডি চিসমূহ স্থাপন কৰা হয়। ইয়াৰ পূৰ্বে কিছু কাৰ্যকৰী পৰিকল্পনাত যৌথ বন ব্যৱস্থাপনা চক্ৰ স্থাপনৰ পৰামৰ্শ দিয়া হৈছিল। তদুপৰি, ৰাষ্ট্ৰীয় কাৰ্যকৰী পৰিকল্পনা সংকেত, ২০১৪ত ক্ষুদ্ৰ পৰিকল্পনাৰ ওপৰত জোৰ দিয়া হৈছিল আৰু ইয়াৰ বাবে সবিশেষ নীতি-নিৰ্দেশনাও প্ৰস্তুত কৰিছিল। এই ক্ষুদ্ৰ পৰিকল্পনা ৰাষ্ট্ৰীয় কাৰ্যকৰী পৰিকল্পনা সংকেত (২০১৪)ৰ আধাৰত প্ৰস্তুত কৰা হৈছে।

৫.১ : কৰ্ম পৰিকল্পনাৰ সৈতে সংযোগকৰণ :

অতি ঘনবসতিপূৰ্ণ বৰ্তমান নগাঁও আৰু গাঁও হিচাপে পৰিচিত আছিল। ১৮১০ চনৰ শেষাৰ্ধত বাৰ্মিজ শাসনকালত এই অঞ্চলটো প্ৰায়ে হিংসাৰ বলি হৈ আহিছিল। সেই সময়ত বাৰ্মিজৰ বিৰুদ্ধে প্ৰতিৰোধমূলক আন্দোলন গঢ়ি তুলিবলৈ কোনো ধৰণৰ নেতৃত্ব গঠন হোৱা নাছিল। যেতিয়া ব্ৰিটিছে আহি এই বাৰ্মিজসকলক সম্পূৰ্ণভাৱে অসমৰ পৰা উচ্ছেদ কৰিলে তাৰ পিছতহে এই লোকসকলে স্বস্তিৰ নিশ্বাস পেলায়। ১৮২৬ চনৰ ইয়াণ্ডাবু সন্ধিমতে, এই অঞ্চলটো ব্ৰিটিছৰ হাতলৈ যায়। ১৮৩২ চনত নগাঁৱক পৃথক প্ৰশাসনীয় জিলা গোট হিচাপে স্বীকৃতি দিয়া হয়। ১৮৩৯ চনত কলং নদীৰ পাৰত জিলা মুখ্য কাৰ্যালয় প্ৰতিষ্ঠা কৰা হয়। এই জিলা মুখ্য কাৰ্যালয়ক নগাঁও নামেৰে জনা যায় আৰু ক্ৰমান্বয়ে ই এখন চহৰলৈ ৰূপান্তৰিত হয়। ১৮৯৩ চনত ই এখন পৌৰসভালৈ ৰূপান্তৰিত হয়।

এই পৰিকল্পনাখন আই এফ এছ শশীকান্ত শ্ৰীবাস্তৱৰ দ্বাৰা প্ৰস্তুত কৰা নগাঁও সংমণ্ডলৰ কৰ্ম পৰিকল্পনাৰ ভিত্তিত প্ৰস্তুত কৰা হৈছে। কৰ্ম পৰিকল্পনাৰ বিভিন্ন উদ্দেশ্য পৰিচালনাৰ বাবে তলৰ ছটা চক্ৰ গঠন কৰা হৈছে।

- ক) শাল কৰ্মচক্ৰ (এছ ডব্লিউ চি)
- খ) চেণ্ডাৰ কৰ্মচক্ৰ (টি ডব্লিউ চি)
- গ) অন্যান্য বৃক্ষৰোপণ কৰ্মচক্ৰ (এম পি ডব্লিউ চি)
- ঘ) বনসৃজন কৰ্মচক্ৰ (এ ডব্লিউ চি)
- ঙ) বাঁহ ৰোপণ কৰ্মচক্ৰ (বি অ' ডব্লিউ চি)
- চ) সুৰক্ষা কৰ্মচক্ৰ (পি ডব্লিউ চি)

৫.১.২ : বনাঞ্চলৰ সুৰক্ষা

অৱশিষ্ট প্ৰাকৃতিক বনাঞ্চল আৰু তাত থকা বিভিন্ন বন প্ৰজাতিৰ সংৰক্ষণৰ দ্বাৰা সংমণ্ডলটোৰ প্ৰাকৃতিক ঐতিহ্য সংৰক্ষণ আৰু সুৰক্ষা কৰাটো অতি প্ৰয়োজনীয়। বন হিচাপে বন সুৰক্ষা বৰ্তমান সময়ত অতি গুৰুত্বপূৰ্ণ পদক্ষেপ হিচাপে গ্ৰহণ কৰা হৈছে, তলৰ কাৰ্যসমূহ এই কৰ্ম পৰিকল্পনাত পৰামৰ্শ হিচাপে গ্ৰহণ কৰা হৈছে—

১। অবৈধ বিচৰণ, বেদখল আদি কমাৰৰ বাবে সংৰক্ষিত বনাঞ্চল এলেকাত নিশ্চিদ্ৰ পহৰাৰ ব্যৱস্থা কৰা পৰামৰ্শ প্ৰদান কৰা হৈছে।

- ২। সকলো শংকাপূৰ্ণ আঞ্চলিকতে বনৰ সম্পত্তি সুৰক্ষাৰ বাবে পেট্ৰোলিঙৰ গাড়ী প্ৰদান কৰিব লাগিব।
- ৩। বৰপানী, কপিলী, কিলিং নদী আদিত পেট্ৰোলিঙৰ বাবে মটৰবোট প্ৰদান কৰিব লাগে।
- ৪। বৰ্তমানৰ সকলো যান-বাহন অতি সোনকালে মেৰামতি কৰিব লাগিব।
- ৫। জৰুৰী কালত অতি সোনকালে যোগাযোগ স্থাপন কৰিবৰ বাবে বেতাঁৰ যোগাযোগ ব্যৱস্থাৰ দৰে নতুন সুবিধা পৰ্যাপ্ত কৰিব লাগিব।
- ৬। নতুন বেদখল ৰোধ কৰিব বাবে সকলোধৰণৰ প্ৰয়োজনীয় ব্যৱস্থা হাতত ল'ব লাগে। ইতিমধ্যে বেদখল হৈ থকা এলেকা বেদখলমুক্ত কৰি তাত নতুনকৈ বৃক্ষৰোপণৰ বাবে তৎকালীন সুবিধা গ্ৰহণ কৰিব লাগে।
- ৭। বন সম্পদ সুৰক্ষাৰ বাবে প্ৰয়োজনীয় বাজেট নিৰ্ধাৰণ কৰিব লাগে।
- ৮। স্থানীয় বন সুৰক্ষা আৰু পুনৰ সৃজন সমিতি প্ৰতিটো আঞ্চলিক আৰু লাট পৰ্যায়ত গঠন কৰি সুৰক্ষা ব্যৱস্থা গ্ৰহণ কৰিব লাগে।

৫.২ : অতীতত বন বিভাগে লোৱা কাৰ্যসূচী :

৫.২.১ : জে এফ এম চি গঠন :

বনাঞ্চল এলেকা আৰু প্ৰান্তীয় বন এলেকাত যুটীয়া বন পৰিচালনা সমিতি গঠন কাৰ্যসূচী গ্ৰহণ কৰা হয় ২০০৩-২০০৪ বৰ্ষৰ সময়ত, ইয়াৰ এটা উদ্দেশ্য হৈছে জে এফ এম চিৰ সহযোগিতাৰ সৈতে বন সুৰক্ষা। আৰম্ভণি সময়ত বহুতো প্ৰাৰম্ভিক কাৰ্যসূচী গ্ৰহণ কৰা হৈছিল জে এফ এম চিসমূহৰ দ্বাৰা, যেনে— ৰাজহুৱা সভাঘৰ নিৰ্মাণ, খোৱাপানী ব্যৱস্থা, বিদ্যালয় গৃহ মেৰামতি, স্কুল ইউনিফৰ্ম যোগান, ডেস্ক-বেঞ্চ যোগান, জিৰণি গৃহ নিৰ্মাণ, ৰাস্তা মেৰামতি আৰু নিৰ্মাণ আদি।

উপৰোক্ত প্ৰাৰম্ভিক কাৰ্যসূচীত বৃক্ষৰোপণ আৰু নাৰ্ছাৰী স্থাপনো সংযোগ কৰা হয়। জে এফ এম চি এলেকাৰ অধীনত বৃক্ষৰোপণ কাৰ্যসূচীসমূহ গ্ৰহণ কৰা হয় এন এ পি, এন বি এম, এ চি চি পি-এন এ আৰ এম আই এল, বনগাঁও উন্নয়ন আঁচনি, ঔষধি আৰু সুগন্ধি উদ্ভিদ বোর্ড, ভোটএৰা আঁচনিৰ অধীনত। এই আঁচনিসমূহত নগাঁও বনসংমণ্ডলৰ অধীনত নগাঁও আৰু মৰিগাঁও জিলাত ৮৬টা জে এফ এম চিত অন্তৰ্ভুক্ত কৰা হয়।

৫.২.২ : নগাঁও সংমণ্ডলৰ অধীনত বিশেষ কৰ্ম উন্নয়ন :

ৰাজ্যিক পৰিকল্পনা আঁচনিৰ অধীনত বিভিন্ন বৃক্ষৰোপণ কাৰ্যসূচী যেনে আৰ ডি এফ, এ বি ৰাই আদি গ্ৰহণ কৰি ক্ষতিগ্ৰস্ত বন এলেকা উন্নয়ন আৰু বৰ্তমানৰ সংৰক্ষিত বনাঞ্চলসমূহ সংৰক্ষণৰ বাবে ব্যৱস্থা গ্ৰহণ কৰা হয়। ৰাজ্যিক পৰিকল্পনা আঁচনিৰ অধীনত প্ৰাকৃতিক পুনৰ গঠন সাহায্য গ্ৰহণ কৰা হৈছিল। শাল অৰণ্য আৰু অন্যান্য প্ৰজাতিৰ অৰণ্যৰ বাবে আৰু বাহ্যিকভাৱে সাহায্যকৃত প্ৰকল্পৰ অধীনত গ্ৰহণ কৰা হৈছিল এন এ আৰ এম আই এল আৰু এ পি এফ বি চি। ইয়াৰ উপৰি বহুকেইটা যুটীয়া বন পৰিচালনা সমিতি গঠন কৰা হয়। বৃক্ষৰোপণ, মাটি আৰু আৰ্দ্ৰতা সংৰক্ষণ কাৰ্যৰ বাবে য'ত বন প্ৰান্তীয় গাঁওবাসী আৰু যিসকল ব্যক্তি বনৰ ওপৰত নিৰ্ভৰশীল অথবা বন ধ্বংসৰ লগত জড়িত তেওঁলোকৰ অংশগ্ৰহণেৰে, যাতে তেওঁলোকক জীৱিকাৰ বাবে অন্য কাৰ্যসূচী গ্ৰহণত সহায় কৰিব পৰা যায়।

ৰাষ্ট্ৰীয় বাঁহ অভিযানৰ অধীনত নগাঁও সংমণ্ডল এলেকাৰ অধীনৰ ব্যক্তি/জে এফ এম চি সদস্যসকলক বিকল্প জীৱিকাৰ বাবে সক্ষম কৰি তুলিব পৰা যায়। তাৰ বাবে বিভিন্ন প্ৰশিক্ষণ প্ৰদান কৰা হৈছিল। ইয়াৰ ভিতৰত ধূপকাঠি প্ৰস্তুত, হস্তশিল্প উৎপাদন কেন্দ্ৰত বাঁহৰ ফাৰ্ণিচাৰ আৰু অন্য স্থানীয় হস্তশিল্প উৎপাদন যিটো বাজিয়াগাঁও, চামগুৰিত স্থাপন কৰা হৈছিল। জে এফ এম চি এলেকাৰ অধীনত বাঁহ ৰোপণ কাৰ্যসূচীও গ্ৰহণ কৰা হয়। ঔষধি উদ্ভিদ আঁচনিৰ অধীনত, শালনা আঞ্চলিকৰ অধীনত ঔষধি গছ ৰোপণৰ কাৰ্যসূচী গ্ৰহণ কৰা হৈছিল।

৫.২.২.১ : বনগাঁও জে এফ এম চি অঁআচনি ২০০৬-২০০৭

বছৰ	আঞ্চলিকৰ নাম	জে এফ এম চিৰ নাম	প্ৰকাৰ	মাটিকালি হেক্টৰ
২০০৬-০৭	কামপুৰ আঞ্চলিক, কামপুৰ	পিলখানা-১	কৃত্ৰিম পুনৰসৃজন	২০.০০
	কামপুৰ আঞ্চলিক, কামপুৰ	পিলখানা-২	কৃত্ৰিম পুনৰসৃজন	২০.০০
	উত্তৰ আঞ্চলিক, শালনা	বৰহোলা	কৃত্ৰিম পুনৰসৃজন	১৫.০০
	উত্তৰ আঞ্চলিক, শালনা	বাঘেখাইতী	কৃত্ৰিম পুনৰসৃজন	১৫.০০
	উত্তৰ আঞ্চলিক, শালনা	বাপুদলনি	কৃত্ৰিম পুনৰসৃজন	৫.০০
মুঠ				৭৫.০০

৫.২.২.২ : ঔষধি আৰু সুগন্ধি উদ্ভিদ

বছৰ	আঞ্চলিকৰ নাম	জে এফ এম চিৰ নাম	প্ৰকাৰ	মাটিকালি হেক্টৰ
২০১০-১১	ডব্লিউ আৰ, ধৰমতুল	জাগীৰোড বনোন্নয়ন	সোণাইকুছি	আগৰ ২৫ ভাতঘিলা ২৫
		দেওশাল	সোণাইকুছি	আগৰ ৭০
	এন আৰ শালনা	কালাপানী	দক্ষিণ ডিজু	আগৰ ৭৫ ভাতঘিলা ৫০ ক'লা হালধি ২৫
		মাজিগাঁও	খোৰাং	আগৰ ২৫ পিয়লি ২৫
		শলাল বাঘেখাইতী	বাগছাৰ খোৰাং	ভাতঘিলা ৫০ পিয়লি ৫০
	কঠীয়াতলি আঞ্চলিক	মদাৰতলি	ডবকা	আগৰ ৮০
		কঠীয়াতলি	ডবকা	আগৰ ২৫
	মৰিগাঁও আঞ্চলিক	সংযুক্তা	তেতেলিয়া-বঘৰা	ভাতঘিলা ২৫

৫.২.২.৩ : এন এ পি আঁচনি (ৰাষ্ট্ৰীয় বন সৃজন কাৰ্যসূচী)

বছৰ	আঞ্চলিক	জে এফ এম চিৰ নাম	অৱস্থান	কৃত্ৰিম বনসৃজন	মিশ্ৰিত ৰোপণ	বাঁহ ৰোপণ	মুঠ মাটিকালি	
				বাস্তৱিক (হেঃ)	বাস্তৱিক (হেঃ)	বাস্তৱিক (হেঃ)	বাস্তৱিক (হেঃ)	
২০০৪-০৫	পশ্চিম আঞ্চলিক ধৰমতুল	বন বন্ধু	ছাতিপুৰ	১০	৫	৫	২০	
		প্ৰগতি	বুঢ়াৰজা	১০	৫	৫	২০	
		বৰবৰি	বড়িগাঁও	১০	৫	৫	২০	
		দেওশাল	দেওশাল মন্দিৰ	৫	৫	১০	২০	
		কমাৰকুছি	গোভা	৫	১০	১০	২৫	
		নলধৰা	সিদ্ধিসুৰ	৫	১০	৫	২০	
		শিলচাং	অকৰাগাঁও	১০	৫	১০	২৫	
		আমচৈ	মাজৰগাঁও	১০	৫	৫	২০	
		বসুন্ধৰাৰি কাকতি গাঁও	গছপাৰা	১০	৫	৫	২০	
		ডালিমবাৰী	ডালিমবাৰী	৫	১০	৫	২০	
		শিৱকুণ্ড	হাতীগড়	৫	১০	৫	২০	
		কামপুৰ আঞ্চলিক	গাৰোগাঁও	গাৰোগাঁও	৫	১০	৫	২০
	কন্দপাৰা		বিলপাৰ	১০	৫	৫	২০	
	খেৰণি		খেৰণিগাঁও	৫	১০	৫	২০	
	পদুমণি		বিলপাৰ	৫	১০	৫	২০	
	উত্তৰ আঞ্চলিক, শালনা	হাতীমূৰা টেঙাবাৰী তপাহোলা	হাতীমূৰা	৫	১০	৫	২০	
		পুলিবাগান	জীয়াজুৰি	৫	১০	৫	২০	
		ৰেখা পাহাৰ	ৰেখাপাহাৰ গাঁও	১০	৫	৫	২০	
	২০০৬-০৭	কামপুৰ আঞ্চলিক	পদুমণি	বিলপাৰা	৫	৫	৫	১৫
		উত্তৰ আঞ্চলিক শালনা	ৰেখাপাহাৰ	ৰেখাপাহাৰ গাঁও	৫	৫	৫	১৫

৫.২.২.৪ : বন আৰু জৈৱ-বৈচিত্ৰ্য সংৰক্ষণৰ অসম প্ৰকল্প (এ পি এফ বি চি)

বছৰ	আঞ্চলিক	অৱস্থান	এম এইচ ডব্লিউ হেক্টৰ	এন টি এফ পি হেক্টৰ	শাল পুংসুঃ হেক্টৰ	এ এন আৰ হেক্টৰ
২০১৩-২০১৪	ডব্লিউ আৰ ধৰমতুল	খোলাহাট আৰ এফ	২০	২০	০	২০
	এন আৰ শালনা	কঁঠালগুৰি পি আৰ এফ	০	০	০	২০
		দক্ষিণ ডিজু	১০	১০	০	০
	কামপুৰ আঞ্চলিক	লুতুমাৰি আৰ এফ	১০	১০	০	৩০
	মৰিগাঁও আঞ্চলিক	তেতেলিয়া বঘৰা আৰ এফ	৫	১০	০	১০
	কঁঠীয়াতলি আঞ্চলিক	ডবকা আৰ এফ	৫	০	০	০
		উপ-মুঠ	৫০	৫০	০	৮০
২০১৪-২০১৫	ডব্লিউ আৰ ধৰমতুল	খোলাহাট আৰ এফ	২০	০	৯৫	০
	এন আৰ শালনা	খোৱাং আৰ এফ	০	০	৫৫	০
		দক্ষিণ ডিজু আৰ এফ	৩০	০	০	০
	মৰিগাঁও আঞ্চলিক	তেতেলিয়া বঘৰা আৰ এফ	০	০	০	৫
	কঁঠীয়াতলি আঞ্চলিক	কাফিতলি আৰ এফ	০	৪০	১০০	০
		উপ-মুঠ	৫০	৪০	২৫০	৫

পদুমণি যুটীয়া বন পৰিচালনা সমিতি
নগাঁও সংমণ্ডল, উত্তৰ অসম নগাঁও

ক্ষুদ্ৰ পৰিকল্পনা
(২০১৬-১৭ৰ পৰা ২০২৬-২৭লৈ)

অধ্যায় - দুই

৬। ক্ষুদ্ৰ পৰিকল্পনাৰ উদ্দেশ্য, সবলতা, দুৰ্বলতা, সুযোগ আৰু শংকা (SWOT) আৰু ব্যৱধান বিশ্লেষণ

৬.১ : ক্ষুদ্ৰ পৰিকল্পনাৰ উদ্দেশ্যসমূহ

গাঁও পৰ্যায়ৰ ক্ষুদ্ৰ পৰিকল্পনা হৈছে প্ৰয়োজনভিত্তিক আৰু স্থানবিশেষ গাঁও উন্নয়ন পৰিকল্পনা আৰু বন উন্নয়ন পৰিকল্পনা। এই পৰিকল্পনাৰ গোট যথেষ্ট সৰু হোৱা বাবে ইয়াক ক্ষুদ্ৰ পৰিকল্পনা বুলি কোৱা হয়। ক্ষুদ্ৰ পৰিকল্পনাৰ দ্বাৰা উপনীত হ'ব খোজা দুটা লক্ষ্য হৈছে—

- (১) জীৱিকাৰ বিকাশ
- (২) জৈৱ-বৈচিত্ৰ্য সংৰক্ষণ আৰু পাৰিপাৰ্শ্বিক ভাৰসাম্য ৰক্ষা কৰা

ভাৰত চৰকাৰৰ দ্বাৰা গ্ৰহণ কৰা যুটীয়া বন ব্যৱস্থাপনা কাৰ্যসূচীৰ এক অবিচ্ছেদ্য অংগ হৈছে ক্ষুদ্ৰ পৰিকল্পনা। সম্প্ৰদায়সমূহৰ লোকসকলৰ সক্ৰিয় অংশগ্ৰহণেৰে প্ৰস্তুত কৰা সাধাৰণ তথ্যই ইয়াৰ ক্ষুদ্ৰ পৰিকল্পনা। সম্প্ৰদায় (গাঁও) হৈছে ক্ষুদ্ৰ পৰিকল্পনাৰ এটা গোট। এই তথ্যৰ লক্ষ্য হৈছে স্থানীয় প্ৰয়োজন অনুসৰি বনজ সম্পদ আৰু বন বিভাগৰ আঁচনিৰ লক্ষ্যৰ মাজত যোগসূত্ৰ স্থাপন কৰা। জে এফ এম বিধি, ২০০০ অনুসৰি গাঁৱত এক বিশদ পি আৰ এ অনুশীলনৰ অন্ততহে বন বিষয়া আৰু জে এফ এম চিয়ে ক্ষুদ্ৰ পৰিকল্পনা প্ৰস্তুত কৰিব লাগে। জে এফ এম চি আৰু ই ডি চিৰ ক্ষুদ্ৰ পৰিকল্পনা বন বিভাগৰ কাৰ্যকৰী পৰিকল্পনাৰ সৈতে একে হোৱা উচিত। এই ক্ষুদ্ৰ পৰিকল্পনা সম্প্ৰদায়ৰ পুৰুষ আৰু মহিলা উভয় সদস্যৰ অংশগ্ৰহণেৰে প্ৰস্তুত কৰা হৈছে। ২০১৭ চনৰ মাৰ্চ মাহত ৰাষ্ট্ৰীয় গ্ৰামীণ বিকাশ নিধি (আৰ জি ভি এন)ৰ প্ৰতিনিধি আৰু সম্প্ৰদায়ৰ দ্বাৰা গ্ৰহণ কৰা অংশগ্ৰহণমূলক গ্ৰাম্য মূল্যাংকন (পি আৰ এ)ৰ অন্তত এই তথ্য প্ৰস্তুত কৰা হৈছে। এইক্ষেত্ৰত গ্ৰহণ কৰা বিভিন্ন পদক্ষেপ তলত সংক্ষেপে দাঙি ধৰা হ'ল—

- (ক) এই প্ৰকল্পৰ লক্ষ্যৰ বিষয়ে আলোচনা কৰাৰ লগতে সম্প্ৰদায়টোৰ সন্দৰ্ভত বিভিন্ন প্ৰয়োজনীয় তথ্য সংগ্ৰহ আৰু সহযোগিতা বিচাৰি সভা অনুষ্ঠিত কৰা হৈছিল।
- (খ) উপলব্ধ প্ৰক্ৰিয়া অনুসৰি সম্প্ৰদায়টোৰ প্ৰাৰম্ভিক তথ্য গ্ৰহণ।
- (গ) পৰৱৰ্তী সময়ত গাঁৱত আলোচনাৰ জৰিয়তে সংগৃহীত তথ্যৰ সত্যাসত্য নিৰূপণ।
- (ঘ) সম্প্ৰদায়টোত অংশগ্ৰহণ আৰু প্ৰতিক্ৰিয়া অনুসৰি কৰ্মসূচীৰ ৰূপৰেখা প্ৰস্তুত কৰা হৈছে।
- (ঙ) প্ৰকল্পৰ নীতি অনুসৰি ক্ষুদ্ৰ পৰিকল্পনাৰ সংকলন কৰিছে আৰু জি ভি এনে। এই তথ্য গ্ৰহণ কৰা সন্দৰ্ভত আলোচনা আৰু চূড়ান্ত কৰা হৈছিল ২০১৭ চনৰ মে' মাহত।

৬.২ প্ৰয়োজন পুনৰীক্ষণ আৰু ব্যৱধান বিশ্লেষণ

সম্পদ পুনৰীক্ষণ, দক্ষতা পুনৰীক্ষণ, জীৱিকা সম্পদ মেপিং আৰু দুৰ্বলতা পুনৰীক্ষণৰ ভিত্তিত উদ্দেশ্যধৰ্মী গোট আলোচনা, পি আৰ এ অনুশীলন, গাঁও পৰ্যায়ৰ আৰু পৰিয়াল পৰ্যায়ৰ জৰীপৰ জৰিয়তে প্ৰয়োজন পুনৰীক্ষণ, ব্যৱধান বিশ্লেষণ আৰু সবলতা, দুৰ্বলতা, সুযোগ আৰু শংকা বিশ্লেষণ কৰা হয়। এই বিশ্লেষণৰ ভিত্তিত কাৰ্যকৰী পৰিকল্পনা, জীৱিকা, গাঁও উন্নয়ন কৌশল আৰু বন উন্নয়ন পৰিকল্পনা জে এফ এম চিৰ কাৰণে প্ৰস্তুত কৰা হয়।

প্ৰশিক্ষণ প্ৰয়োজন সমীক্ষা :

(ক) বন আৰু জৈৱ-বৈচিত্ৰ্য, দীৰ্ঘম্যাদী বিকাশ, জলবায়ু পৰিৱৰ্তন বিষয়, লিংগ বৈষম্য, বিত্তীয় অন্তৰ্ভুক্তি, পানী আৰু অনাময়ৰ প্ৰয়োজনীয়তা, ভূমি আৰু জল সংৰক্ষণ, বানপানী ব্যৱস্থাপনা আদি বিষয়ত নিয়মীয়া সজাগতা কাৰ্যসূচী অনুষ্ঠিত কৰি সম্প্ৰদায়টোৰ সক্ষমতা সৃষ্টি কৰিব পাৰি। গ্ৰাম্য বিকাশৰ কৰ্মসূচীতো একেধৰণৰ এক ব্যৱস্থা গ্ৰহণৰ প্ৰস্তাৱ ৰখা হৈছে।

(খ) দক্ষতা বিকাশ :

জীৱন নিৰ্বাহৰ প্ৰক্ৰিয়া উন্নত কৰা বাবে দক্ষতা বিকাশ আৰু যন্ত্ৰ-পাতিৰ ব্যৱহাৰৰ প্ৰশিক্ষণ, প্ৰক্ৰিয়া আৰু পদ্ধতি সন্দৰ্ভত নিয়মীয়া পুনৰীক্ষণ ব্যৱস্থা গ্ৰহণৰ বাবে কৰ্মসূচীত প্ৰস্তাৱ ৰখা হৈছে।

ব্যৱধান বিশ্লেষণ :

- যোগাযোগ ব্যৱস্থা অতি শোচনীয় হোৱা বাবে গাঁওখনে আধুনিক জীৱন ধাৰণ প্ৰণালীৰ পৰা বহু যোজন দূৰৈত অৱস্থান কৰি থাকিবলগা হৈছে।
- শোচনীয় বস্তুগত আন্তঃগাঁথনিৰে জীৱন ধাৰণৰ মান নিম্নগামী কৰি তুলিছে।
- পৰ্যাপ্ত শিক্ষা আৰু স্বাস্থ্য সুবিধাৰ অভাৱত মানৱ সম্পদ উন্নয়ন অতি পুতৌলগা। যিকোনো গুৰুতৰ অসুখত গাঁওবাসীয়ে ১২ কিঃমিঃ দূৰত্ব অতিক্ৰম কৰিবলগা হয় স্বাস্থ্য সেৱা গ্ৰহণৰ বাবে, যিটো বৰষুণৰ বতৰত আৰু অধিক কষ্টকৰ।
- জীৱিকাৰ প্ৰকাৰ বহুমুখীকৰণৰ বাবে আধুনিক সা-সৰঞ্জামৰ অতি কম পৰ্যাপ্ততা।

৬.৩ : সবলতা, দুৰ্বলতা, সুযোগ আৰু শংকা (এছ ডব্লিউ অ' টি) বিশ্লেষণ

সম্প্ৰদায়টোৰ পুৰুষ-মহিলাৰ অংশগ্ৰহণেৰে এই বিশ্লেষণ সম্পন্ন কৰা হৈছে।

সবলতা :

- (১) বিভিন্ন প্ৰকাৰৰ কৃষিৰ বাবে সাৰুৱা ভূমি
- (২) জনসংখ্যা অনুপাতে অধিক কৃষিভূমি
- (৩) কৃষি আৰু হস্তশিল্পৰ পৰম্পৰাগত জ্ঞান

দুৰ্বলতা :

- (১) পানী যোগান, বৈদ্যুতিকৰণ, পথ যোগাযোগ আদিৰ দৰে বস্তুগত আন্তঃগাঁথনিৰ শোচনীয় সুবিধা
- (২) বিভিন্ন চৰকাৰী আঁচনি সম্পৰ্কে অতি কম সজাগতা আৰু শোচনীয় বিত্তীয় অন্তৰ্ভুক্তি
- (৩) স্বাস্থ্য আৰু অনাময় সুবিধা অতি শোচনীয়
- (৪) আধুনিক প্ৰশিক্ষণ সুবিধাৰ পৰা বঞ্চিত

সুযোগ :

- (১) আধুনিক সা-সঁজুলি আৰু প্ৰযুক্তি ব্যৱহাৰেৰে কৃষি সম্প্ৰসাৰণ
- (২) মহিলাসকলক অৰ্থনৈতিকভাৱে সবল কৰি তুলিবলৈ বয়ন সম্প্ৰসাৰণ
- (৩) হস্তশিল্প, ধূপ, নাৰ্ছাৰী আদিৰ দৰে ক্ষুদ্ৰ উদ্যোগ স্থাপন

শংকা :

- (১) বানপানীৰ দৰে প্ৰাকৃতিক দুৰ্যোগ
- (২) হাতীৰ উপদ্ৰৱ
- (৩) নিয়োগ সুবিধাৰ বাবে যুৱকসকলৰ বাহিৰলৈ প্ৰব্ৰজন

৬.৪ : অংশগ্ৰহণমূলক গ্ৰাম্য মূল্যাংকন (PRA) অনুশীলন

পৰিশিষ্ট-VIত কাৰ্যকৰী সমিতিৰ তালিকা আৰু পৰিশিষ্ট-VII-কৰ পৰা VII-ঘলৈ পি আৰ এ মানচিত্ৰ গাঁঠি দিয়া হৈছে।

ৰেখাপাহাৰ গাঁৱত গুৱাহাটীস্থিত আৰ জি ভি এনৰ দল উপস্থিত হৈ পি আৰ এ অনুশীলন কৰে।

তাৰিখ : ২৩-০২-২০১৭

স্থান : প্ৰাথমিক বিদ্যালয় প্ৰাংগণ

উপস্থিতিৰ সংখ্যা : ৩৬

উপস্থিত থাকে : জে এফ এম চিৰ বিষয়া, গাঁওবুঢ়া, গাঁওখনৰ সদস্যসকল, বন বিভাগৰ কৰ্মচাৰী আদি।

এই সন্দৰ্ভত বিশদ বিৱৰণ আৰু পুংখানুপুংখ অধ্যয়নৰ পূৰ্বে গাঁও পৰ্যায়ত সজাগতা আৰু দিক্‌দৰ্শন কাৰ্যসূচী অনুষ্ঠিত কৰা হয়। এই কাৰ্যসূচীত সামৰি লোৱা মূল বিষয়সমূহ হৈছে :

- (১) অংশগ্ৰহণমূলক পৰিকল্পনা
- (২) অংশগ্ৰহণমূলক কাৰ্যসম্পাদন আৰু পদ্ধতি
- (৩) ক্ষুদ্ৰ ঋণৰ প্ৰয়োজনীয়তা আৰু ই ডি চি-জে এফ এম চিৰ ভূমিকা
- (৪) পৰিৱেশ সম্পৰ্কীয় বিষয়
- (৫) জলবায়ু পৰিৱৰ্তন
- (৬) পাৰিপাৰ্শ্বিক ভাৰসাম্য আৰু পাৰিপাৰ্শ্বিক ব্যৱস্থাপনা (পৰম্পৰাগত আৰু বৈজ্ঞানিক)
- (৭) নিৰ্বাহক্ষম জীৱিকা ফ্ৰেমৱৰ্ক
- (৮) জীৱিকা সম্পদৰ পঞ্চভূজ আৰু সামাজিক সম্পদৰ গুৰুত্ব
- (৯) আত্মসহায়ক গোট আৰু ক্লাষ্টাৰ গঠন, বিত্তীয় অন্তৰ্ভুক্তিকৰণ
- (১০) বজাৰ আৰু মূল্য সংযোজন
- (১১) উন্নয়নৰ সূচী আৰু পৰিৱেশ তথা পাৰিপাৰ্শ্বিক ভাৰসাম্যৰে ইয়াৰ সম্পৰ্ক
- (১২) লিংগজনিত বিষয় আৰু লিংগ সমতা

পৰ্যবেক্ষণ : সম্প্ৰদায়সমূহে আলোচনা আৰু পি আৰ এ অনুশীলনত সক্ৰিয়ভাৱে অংশগ্ৰহণ কৰে। তলত উল্লেখ কৰা গুৰুত্বপূৰ্ণ বিষয়সমূহ পোহৰলৈ আহে।

- (১) ভিতৰুৱা অঞ্চলত অৱস্থিত হোৱা বাবে চৰকাৰী আঁচনিসমূহে তেওঁলোকক ঢুকি নাপায় বুলি গাঁওবাসীয়ে অসন্তুষ্টি ব্যক্ত কৰে আৰু জে এফ এম চিটোৱে অঞ্চলটোৰ উন্নয়নৰ বাবে সক্ৰিয় ভূমিকা গ্ৰহণ নকৰা বুলিও গাঁওবাসীয়ে প্ৰকাশ কৰে।
- (২) অতীতত কেইটামান মাত্ৰ সজাগতা আৰু ৰূপায়ণ কাৰ্যসূচী সম্পন্ন হৈছিল।
- (৩) তেওঁলোকে ক্ষুদ্ৰ পৰিকল্পনাৰ গুৰুত্বক প্ৰশংসা কৰে আৰু ক্ষুদ্ৰ পৰিকল্পনা প্ৰক্ৰিয়াত আন্তৰিকতাৰে সহায়-সহযোগিতা আগবঢ়ায়।
- (৪) যদিও কিছুমান এন জি অ'ই জে এফ এম চিটো পৰিদৰ্শন কৰিছিল, তেওঁলোকে তথ্য-পাতি সংগ্ৰহতে দায়িত্ব সামৰিছিল। কোনো ধৰণৰ উন্নয়নমূলক কাৰ্যসূচী গ্ৰহণ কৰা নাছিল।
- (৫) প্ৰথমবাৰৰ বাবে এ পি বি এফ চিৰ অধীনত আৰ জি ভি এনে সম্প্ৰদায়টোৰ সৈতে মত বিনিময় কৰাৰ লগতে প্ৰকল্পটোৰ বিষয়ে সজাগতাৰ সৃষ্টি কৰে। লগতে বিকাশ আৰু উন্নয়নৰ ক্ষেত্ৰত

- পৰিৱেশ আৰু পাৰিপাৰ্শ্বিক দিশকে ধৰি বিভিন্ন উন্নয়নমূলক বিষয়তো সজাগতা সৃষ্টি কৰে।
- (৬) পৰিৱেশ, বন আৰু অন্যান্য জীৱিকা সম্পৰ্কীয় বিষয় যেনে পোক নিয়ন্ত্ৰণ, পশুপালন আদি সম্পৰ্কত গাঁওবাসীৰ ভাল স্থানীয় জ্ঞান আৰু পৰম্পৰাগত জ্ঞান আছে।
 - (৭) গাঁওবাসীৰ চাহ উৎপাদন সম্পৰ্কত ভাল পাৰম্পৰিক দক্ষতা আছে আৰু তেওঁলোকৰ বেছিভাগেই চাহ বাগিচাৰ ওপৰ নিৰ্ভৰশীল।
 - (৮) বতৰ পৰিৱৰ্তন আৰু ইয়াৰ ফলত কৃষি তথা স্বাস্থ্যৰ ওপৰত পৰা প্ৰভাৱক লৈ সম্প্ৰদায়টোৱে শংকা ব্যক্ত কৰে। লগতে বতৰ পৰিৱৰ্তন সন্দৰ্ভত বৈজ্ঞানিক জ্ঞান আহৰণৰ বাবে তেওঁলোকে আগ্ৰহ প্ৰকাশ কৰে।
 - (৯) বনাঞ্চল সুৰক্ষিত কৰি বতৰ পৰিৱৰ্তনৰ কাৰণসমূহ নিয়ন্ত্ৰণ কৰাৰ ক্ষেত্ৰত তেওঁলোকৰ ভূমিকা সন্দৰ্ভত সম্প্ৰদায়টোৰ এক জনসচেতনতা পৰিলক্ষিত হৈছিল।

ৰাইজৰ প্ৰয়োজন পুনৰীক্ষণ : পি আৰ এ অনুশীলন, দলীয় আলোচনা, গাঁওবাসী, জে এফ এম চি সদস্য, বনকৰ্মী আৰু আন অংশীদাৰসকলৰ সৈতে মত-বিনিময়ৰ অন্তত গ্ৰাম্য উন্নয়ন পৰিকল্পনা আৰু জীৱিকা উন্নয়ন পৰিকল্পনা গ্ৰহণ কৰা হৈছে। অংশগ্ৰহণমূলকভাৱে সম্প্ৰদায়টোৰ প্ৰয়োজনীয়তা পুনৰীক্ষণ সম্পন্ন কৰা হয়। লোকসকলৰ প্ৰয়োজনীয়তা তলত উল্লেখ কৰা ধৰণে শ্ৰেণীভুক্ত কৰিব পাৰি।

- ১) গঠনমূলক প্ৰয়োজনীয়তা
- ২) অগঠনমূলক প্ৰয়োজনীয়তা

এই প্ৰয়োজনীয়তাসমূহ হস্তম্যাদী আৰু দীৰ্ঘম্যাদী হিচাপে শ্ৰেণী বিভক্ত কৰিব পাৰি। গাঁওবাসীৰ প্ৰয়োজনীয়তা সম্পৰ্কে গাঁও উন্নয়ন পৰিকল্পনাত বিস্তৃতভাৱে দিয়া হৈছে।

লোকসকলৰ গঠনমূলক প্ৰয়োজনীয়তাৰ প্ৰত্যক্ষ আৰু পৰোক্ষভাৱে জীৱিকা উন্নয়নৰ সৈতে সম্পৰ্ক আছে। পথ, বিদ্যালয়, স্বাস্থ্যসেৱা, খোৱাপানী যোগান ব্যৱস্থা, কুঁৱা, শৌচাগাৰ নিৰ্মাণ, সামূহিক প্ৰেক্ষাগৃহ নিৰ্মাণ, বজাৰ গৃহ নিৰ্মাণ আদিৰ দৰে আন্তঃগাঁথনি উন্নয়নমূলক কাম-কাজ ইয়াত অন্তৰ্ভুক্ত হৈ আছে।

অগঠনমূলক প্ৰয়োজনীয়তাৰ ভিতৰত আছে দক্ষতা প্ৰশিক্ষণ, স্বাস্থ্য সেৱা, ভ্ৰাম্যমাণ চিকিৎসকৰ দল, বিত্তীয় অন্তৰ্ভুক্তিকৰণৰ প্ৰশিক্ষণ তথা সজাগতাৰ সক্ষমতা সৃষ্টি, আত্মসহায়ক গোট আৰু ক্লাষ্টাৰ গঠন, গাঁও পৰিচালনা আৰু উন্নয়ন পুঁজি-জে এফ এম চিৰ বাবে পুঁজি, কেঁচামালৰ ব্যৱস্থা, পৰম্পৰাগত সামগ্ৰীসমূহৰ মূল্য সংযোজন আৰু বজাৰ সংযোগ। যুটীয়া বন পৰিচালনা সমিতিৰ লগত জড়িত উত্তম স্থানলৈ শিক্ষামূলক ভ্ৰমণ, গাঁওবাসীয়ে অংশগ্ৰহণ কৰা ঠাই ভ্ৰমণ, শিল্পী গাঁও আৰু মেলাত অংশগ্ৰহণ, বাণিজ্য মেলা ইত্যাদি।

৭। গাঁও উন্নয়ন পৰিকল্পনা :

গ্ৰামোন্নয়নৰ দীৰ্ঘম্যাদী আৰু হস্তম্যাদী প্ৰয়োজনীয়তা বিবেচনা কৰি এখন গ্ৰামোন্নয়ন পৰিকল্পনা যুগুত কৰা হয়। এই পৰিকল্পনা যুগুত কৰাৰ সময়ত গাঁওবাসীৰ লগতে জে এফ এম চি সদস্যসকলৰ লগতে আলোচনা কৰা হয়। সম্প্ৰদায়টোৰ সদস্যসকলৰ বাবে গ্ৰামোন্নয়ন পৰিকল্পনাৰ বিভিন্ন দিশসমূহ তলত দিয়াৰ দৰে —

- (১) গাঁওখনত মানুহ বা পশুৰ কাৰণে কোনো স্বাস্থ্য সুবিধা নাই। এটা স্বাস্থ্য উপ-কেন্দ্ৰ আৰু এটা পশু চিকিৎসা কেন্দ্ৰৰ সুবিধা তেওঁলোকক উপলব্ধ কৰাৰ লাগে। ইয়াৰ দ্বাৰা জনসাধাৰণৰ জীৱনলৈ আমূল পৰিৱৰ্তন আহিব।
- (২) অঞ্চলটোত কোনো ধৰণৰ উপযুক্ত খোৱাপানীৰ ব্যৱস্থা নাই। উপলব্ধ দমকল আৰু কুঁৱাৰ পানী অত্যধিক লোযুক্ত। গাঁওখনত উপযুক্ত খোৱাপানীৰ ব্যৱস্থা পৰ্যাপ্ত কৰিব পাৰে পানী যোগান বা জনস্বাস্থ্য কাৰিকৰী বিভাগে ব্যৱস্থা গ্ৰহণ কৰিব লাগে আৰু বৰ্তমান পানী আৰু উৎসসমূহ পৰীক্ষা কৰাৰ ব্যৱস্থা কৰিব লাগে।

- (৩) গাঁওখনত পকী ৰাস্তা নাই। পকী কালভাৰ্টো নাই। বানপানীৰ দ্বাৰা ভাঙি যোৱা গাঁওখনৰ ভিতৰলৈ সংযোগ ঘটোৱা মূল পথটো তৎকালীনভাৱে মেৰামতি কৰিব লাগে।
- (৪) যিহেতু বানপানীয়ে মানুহ আৰু পশুধনৰ জীৱন প্ৰতিবছৰে ক্ষতিগ্ৰস্ত কৰি আহিছে, বানপানীৰ সময়ত আশ্ৰয় ল'বৰ বাবে ওখ প্লেটফৰ্মৰ দৰে ভেটি নিৰ্মাণৰ প্ৰস্তাৱ গাঁৱাসীয়ে আগবঢ়াইছে।
- (৫) প্ৰকৃত অনাময় ব্যৱস্থা অবিহনে স্বাস্থ্যৰ প্ৰতি আহিব পৰা ভাবুকি সম্পৰ্কে গাঁওবাসী সচেতন নহয়। বেছিভাগ লোকেই মুকলিত শৌচ কৰে। উপযুক্ত সজাগতা কাৰ্যসূচীৰে গাঁওবাসীক ইয়াৰ প্ৰতি সচেতন কৰিব পৰা যাব।

৭.১ প্ৰাৰম্ভিক কাৰ্যসূচীৰ স্থানাংক

গাঁও উন্নয়নৰ বাবে গাঁওবাসীয়ে বহুতো প্ৰাৰম্ভিক কাৰ্যসূচী গ্ৰহণৰ বাবে প্ৰস্তাৱ দিয়ে।

স্থানাংক	কাৰ্যসূচী	বৰ্ণনা	বাজেট
১	ৰাজহুৱা সভাঘৰ বনাম জে এফ এম চি কাৰ্যালয়, খোৱাপানী আৰু টয়লেটৰ সুবিধাৰে	আকাৰ = ৩০×৫০ ফুট অৱস্থান : পদুমণি বজাৰৰ কাষত মাটিৰ পৰিমাণ = ২ কঠা	১০ লাখ
২	টয়লেট আৰু খোৱাপানীৰ ব্যৱস্থাবে পদুমণি প্ৰাথমিক বিদ্যালয় মেৰামতি	আকাৰ = ৫×১০ ফুট (টয়লেট)	৬০,০০০
৩	পদুমণি জে এফ এম চিৰ বাবে জেনেৰেটৰৰ সহিতে টেণ্ট হাউছ	জেনেৰেটৰৰ ১টা, চকী ১০০খন, টেবুল, কুকাৰ, গেছ, শুভ, স্ক্ৰিং, টিনপাত	৫০,০০০
৪	গাঁৱৰ ৰাস্তা মেৰামতি	দৈৰ্ঘ্য=৮ কিঃমিঃ অৱস্থান : উদমাৰী-জুৰিপাৰ	
৫	জলসিঞ্চন	কালি=১ বিঘা অৱস্থান : পদুমণি	
৬	বাকচ প্ৰকাৰৰ কালভাৰ্ট	৬টা	
৭	লংজাঁপ পদুমণি প্ৰাঃ বিঃৰ চাৰিবেৰ আৰু বিদ্যালয় গৃহ নিৰ্মাণ	কালি=১ বিঘা অৱস্থান : পদুমণি	
৮	স্বাস্থ্য উপ-কেন্দ্ৰ লংজাঁপ পদুমণি	১টা অৱস্থান : পদুমণি	
৯	অংগনৱাড়ী কেন্দ্ৰ লংজাঁপ পদুমণি	১টা অৱস্থান : পদুমণি	
১০	বয়ন প্ৰশিক্ষণ কেন্দ্ৰ	১টা অৱস্থান : পদুমণি	
১১	চিলাই প্ৰশিক্ষণ কেন্দ্ৰ	১টা অৱস্থান : পদুমণি	

১২	কম্পিউটাৰ প্ৰশিক্ষণ কেন্দ্ৰ	১টা অৱস্থান : পদুমগি
১৩	পশুপালন উপ-কেন্দ্ৰৰ ঘৰ আৰু চাৰিবেৰ নিৰ্মাণ	কালি ১ বিঘা অৱস্থান : পদুমগি
১৪	হস্তশিল্প কেন্দ্ৰ	১টা অৱস্থান : পদুমগি
১৫	পূব পদুমগি প্ৰাথমিক বিদ্যালয়ৰ গৃহ নিৰ্মাণ	আকাৰ = ১০×৪২ ফুট
১৬	পূব পদুমগি প্ৰাথমিক বিদ্যালয়ৰ চাৰিবেৰ নিৰ্মাণ	কালি ১ বিঘা

৪.১.১ কৃষি আৰু উদ্যান শাসন

- কৃষি
- বাগিচা
- চিলাই
- নাৰ্ছাৰী
- হস্তশিল্প

৪.২.১ কৃষিকাৰ সুযোগ

কৃষিকাৰ সুযোগসমূহ তলত দিয়া ধৰণে টোকা কৰা হৈছে

- কৃষি আৰু উদ্যান শাসন
- বাগিচা
- চিলাই
- নাৰ্ছাৰী
- হস্তশিল্প

৪.৩.১ কৃষি আৰু উদ্যান শাসন

স্বল্প প্ৰতিদায়কৰণসমূহ হ'ল—

- (ক) বাগিচা প্ৰতিদায়কৰণ ব্যৱস্থা নাই
- (খ) আধুনিক কৃষি পদ্ধতি আৰু প্ৰযুক্তিগত অৱস্থা
- (গ) অধুৰ উপায়

সুযোগসমূহ হ'ল—

- (ক) বিবিধ কৃষি
- (খ) শাক-পাচলিৰ বৈজ্ঞানিক কৃষি, মাৰ্কাৰাৰ সফল মূল্য কৃষি পদ্ধতি
- (গ) বাওঁ ধৰণৰ নতুন পদ্ধতি পৰীক্ষা কৰা কৃষি

৮। জীৱিকা উন্নয়ন পৰিকল্পনা

গাঁওখনৰ বাবে ক্ষুদ্ৰ পৰিকল্পনা কৰাৰ সময়ত জে এফ এম চিৰ সদস্য আৰু আৰ জি ভি এনৰ সহযোগত বনাঞ্চলৰ সীমামূৰীয়া গাঁওসমূহত আৰ্থ-সামাজিক সমীক্ষা আৰু পি আৰ এ অনুশীলন কৰা হৈছে। পি আৰ এ আৰু দলীয় আলোচনাৰ জৰিয়তে বিভিন্ন উপাৰ্জন সৃষ্টি কাৰ্য (আই জি এ) চিনাক্ত কৰা হয়। সম্প্ৰদায়টোৱে চিনাক্ত কৰা কিছুমান গুৰুত্বপূৰ্ণ উপাৰ্জন সৃষ্টি কাৰ্য হৈছে— মৎস্য পালন, পাচলি খেতি, হাঁহ-কুকুৰা পালন, দুগ্ধ উৎপাদন, মৌপালন, কাঠফুলা খেতি, নাৰ্ছাৰী, চিলাই, ক্ষুদ্ৰ শিল্প, মৰাপাট শিল্প, বাঁহশিল্প, মমবাতি প্ৰস্তুতকৰণ, ধূপকাঠি নিৰ্মাণ, আচাৰ প্ৰস্তুতকৰণ ইত্যাদি। উৎপাদনৰ পিছত পেকেজিং, বটলিং আৰু বৃত্তিমূলক লেবেলিঙৰ জৰিয়তে সামগ্ৰীসমূহৰ মূল্য সংযোজন কৰিব পৰা যায়। আই জি এৰ বাবে প্ৰয়োজনীয় কেঁচা সামগ্ৰী, যন্ত্ৰ-পাতি চিনাক্ত কৰা হৈছে। 'ভ্ৰাম্যমাণ বজাৰ'ৰ জৰিয়তে উৎপাদিত সামগ্ৰীসমূহৰ প্ৰদৰ্শন আৰু বিক্ৰীৰ জৰিয়তে এক মাৰ্কেটিং প্লেটফৰ্ম প্ৰদানৰ বাবে জে এফ এম চি-ই ডি চিয়ে প্ৰস্তাৱ গ্ৰহণ কৰিছে।

৮.১ : স্থানাংক

জীৱিকা আৰু দক্ষতা উন্নয়ন স্থানাংক

- * কৃষি
- * বয়ন
- * চিলাই
- * নাৰ্ছাৰী
- * হস্তশিল্প

৮.২ : জীৱিকাৰ সুযোগ

জীৱিকাৰ সুযোগসমূহ তলত দিয়া ধৰণে চিনাক্ত কৰা হৈছে

- * কৃষি আৰু উদ্যানশস্য
- * বয়ন
- * চিলাই
- * নাৰ্ছাৰী
- * হস্তশিল্প

৮.৩ : কৃষি আৰু উদ্যান শস্য

মূল প্ৰতিবন্ধকতাসমূহ হ'ল—

- (ক) বান প্ৰতিৰোধৰ ব্যৱস্থা নাই
- (খ) আধুনিক কৃষি সঁজুলি আৰু প্ৰযুক্তিক অৱজ্ঞা
- (গ) জম্বুৰ উপদ্ৰৱ

সুযোগসমূহ হ'ল—

- (ক) বিবিধ কৃষি
- (খ) শাক-পাচলিৰ জৈৱিক কৃষি, যাৰফলত বজাৰ মূল্য বৃদ্ধি পাব
- (গ) ব্যঙ ধানৰ দৰে গভীৰ পানীত হোৱা কৃষি

৮.৪ : পশুধন

প্রতিবন্ধকতা :

- (ক) পশুধনৰ চিকিৎসাৰ বাবে অঞ্চলটোত কোনোধৰণৰ পশু চিকিৎসা সেৱা সুবিধা নাই
- (খ) বানপানীৰ দ্বাৰা ক্ষতিগ্রস্ত

সুযোগসমূহ :

- (ক) বৈজ্ঞানিক দুগ্ধ পাম প্ৰযুক্তি ব্যৱহাৰ
- (খ) জীৱিকা সৃষ্টি কাৰ্যসূচী হিচাপে কুকুৰা পালন পদ্ধতিৰ উন্নয়ন

৮.৫ : কাঠ ভিন্ন বন উৎপাদন (এন টি এফ পি)

মূল প্রতিবন্ধকতা

- (ক) এন টি এফ পিৰ ব্যৱহাৰ সম্পৰ্কে গাঁওবাসীৰ জ্ঞানৰ অভাৱ
- (খ) পৰ্যাপ্ত এন টি এফ পিৰ শোচনীয় ব্যৱহাৰ

সুযোগসমূহ :

- (ক) ওচৰৰ লংজাঁপ পাহাৰত ফল আৰু ঔষধি উদ্ভিদৰ খেতি
- (খ) এন টি এফ পিৰ বৈধ ব্যৱহাৰ আৰু সংৰক্ষণ সম্পৰ্কত সজাগতা সৃষ্টি

৮.৬ : বিশেষীকৃত দক্ষতা

মূল প্রতিবন্ধকতা :

- (ক) গাঁওখনৰ দুৰ্গম অৱস্থানৰ বাবে কোনো প্ৰশিক্ষণ কাৰ্যসূচী সহজে উপলব্ধ নহয়
- (খ) বাহিৰৰ বজাৰ সুবিধা সম্পৰ্কে গাঁওবাসী সচেতন নহয়
- (গ) দক্ষতা উন্নয়নৰ অভাৱত উৎপাদন বহুমুখীকৰণৰ অভাৱ

সুযোগসমূহ :

- (ক) বয়ন আৰু চিলাই দক্ষতা উন্নত কৰা
- (খ) কেঁচুসাৰ গোটৰ দৰে কৃষিভিত্তিক উদ্যোগৰ ওপৰত দক্ষতা প্ৰশিক্ষণ

৮.৭ : ঋণ সুবিধা

মূল প্রতিবন্ধকতাসমূহ

- ক) ক্ষুদ্ৰ প্ৰতিষ্ঠানৰ শোচনীয় অন্তৰ্ভুক্তি
- খ) ব্যক্তিগত ধাৰ দিওঁতাৰ উচ্চ সুতৰ হাৰ
- গ) ঋণ প্ৰদানৰ বাবে চৰকাৰে প্ৰৱৰ্তন কৰা বিভিন্ন আঁচনি সম্পৰ্কে জ্ঞানৰ অভাৱ

মূল সুবিধাসমূহ

- ক) ক্ষুদ্ৰ বিত্তীয় প্ৰতিষ্ঠান স্থাপন
- খ) সক্ৰিয় আত্মসহায়ক গোট, যুটীয়া দায়বদ্ধ গোট গঠনৰ বাবে উৎসাহিত কৰা
- গ) বিভিন্ন চৰকাৰী আঁচনিৰ দ্বাৰা সংযুক্ত কৰোৱাৰ ব্যৱস্থা কৰা

৮.৮ কৌশলগত ব্যৱস্থা

তলৰ জীৱিকা উন্নয়ন পৰিকল্পনাসমূহৰ বাবে ওপৰৰ পৰামৰ্শমূলক কাৰ্যসূচীসমূহক কৌশলগত ব্যৱস্থা হিচাপে ব্যৱহাৰ কৰিব পাৰি।

- ক) বস্তুগত আন্তঃগাঁথনি, স্বাস্থ্য আৰু অনাময় সুবিধা উন্নত কৰা
- খ) বান প্ৰতিৰোধক সঠিক ব্যৱস্থা গ্ৰহণ
- গ) উচ্চ উৎপাদনক্ষম, বান প্ৰতিৰোধক আৰু বিবিধ শস্য উৎপাদন প্ৰযুক্তি ব্যৱহাৰেৰে কৃষি উৎপাদন বৃদ্ধিৰ ব্যৱস্থা
- ঘ) বৰ্তমানৰ বয়ন আৰু চিলাইৰ দক্ষতা বৃদ্ধি কৰা যাতে এইসমূহ জীৱিকাৰ বিকল্প উৎস হিচাপে গ্ৰহণ কৰিব পাৰে
- ঙ) ক্ষুদ্ৰ বিত্তীয় প্ৰতিষ্ঠান স্থাপন

৮.৯ : উপাৰ্জনৰ উৎস সৃষ্টিৰ কাৰ্যসূচী

গাঁওখনত পৰিকল্পনা কৰা মূল উপাৰ্জন সৃষ্টিকাৰী কাৰ্যসূচী হ'ল—

- (১) ধান আৰু পাচলি খেতি
- (২) বয়ন
- (৩) বাঁহৰ হস্তশিল্প
- (৪) চিলাই
- (৫) নাৰ্ছাৰী

৮.১০ঃ আত্মসহায়ক গোটৰ কাৰ্য

আত্মসহায়ক গোটসমূহে গাঁওখনত তলত উল্লেখ কৰা ধৰণৰ কাম কৰিব পাৰে

- (১) বয়ন
- (২) চিলাই
- (৩) নাৰ্ছাৰী

৮.১১ : প্ৰশিক্ষণমূলক ভ্ৰমণ (Exposure Trips)

নিম্নোক্ত প্ৰশিক্ষণমূলক ভ্ৰমণসমূহ পৰিকল্পনা কৰা হৈছে :

- ১) উত্তৰ-পূৰ্বাঞ্চল আৰু ভাৰতৰ অন্য ৰাজ্যৰ নিদৰ্শনমূলক কাম/জে এফ এম চিৰ পৰিকল্পনা পৰিদৰ্শন
- ২) কৃষি-উদ্যানশস্য প্ৰদৰ্শনী, হস্ততাঁত প্ৰদৰ্শনী আদিত অংশগ্ৰহণ কৰি বজাৰ উৎপাদিত সামগ্ৰী প্ৰদৰ্শন আৰু বজাৰ সম্ভাৱনীয়তাৰ জ্ঞান অৰ্জন কৰা
- ৩) বাঁহশিল্প, হস্তশিল্প-ফাৰ্নিচাৰ নিৰ্মাণ আদিৰ ওপৰত প্ৰশিক্ষণৰ বাবে ওচৰৰ ৰাজ্য বা দেশ ভ্ৰমণ

৮.১২ : সংপৃক্তকৰণ :

পৰিকল্পিত পদক্ষেপসমূহ ভাৰত চৰকাৰৰ তলত উল্লিখিত আঁচনিসমূহেৰে সংপৃক্ত কৰিব পাৰি :

- ক) ৰাষ্ট্ৰীয় গ্ৰাম্য নিয়োগ নিশ্চিতকৰণ আঁচনি (National Rural Employment Guarantee Scheme) —

গ্ৰাম্য নিয়োগৰ কাৰণে

- খ) ৰাষ্ট্ৰীয় কৃষি বিকাশ যোজনা (Rashtriya Krishi Vikas Yojana) — কৃষি আৰু সংলগ্ন ক্ষেত্ৰৰ বিকাশৰ বাবে।
- গ) ৰাষ্ট্ৰীয় কৃষি সিঞ্চন যোজনা (Rashtriya Krishi Sinchay Yojana) —
পানীৰ উৎস উন্নয়ন সহিতে জলসিঞ্চনৰ কাৰণে
- ঘ) ৰাষ্ট্ৰীয় গ্ৰামীণ জীৱিকা অভিযান (National Rural Livelihoods Mission)
- ঙ) দক্ষতা বিকাশ যোজনা (Skills Development Schemes)
- চ) প্ৰধান মন্ত্ৰী উজ্জ্বলা যোজনা (Prime Minister Ujjwala Yojana)
- ছ) এন আৰ এল এম (NRLM)
- জ) এন আৰ এইচ এম (NRHM)
- ঝ) বাঁহ অভিযান (Bamboo Mission)
- ঞ) গ্ৰাম্য উন্নয়ন আৰু জীৱিকাৰ বাবে সঠিক অন্য আঁচনি।

উপৰোক্ত সংপৃক্তকৰণে বৰ্তমানৰ পৰিকল্পনাক সহায় কৰাৰ লগতে ভৱিষ্যৎ প্ৰকল্পতো সহায় কৰিব।

৯। পদুমণি জে এফ এম চিৰ বাবে বন উন্নয়ন পৰিকল্পনা :

এই বন উন্নয়ন পৰিকল্পনা বন বিভাগ আৰু পদুমণি জে এফ এম চিৰ ক্ষুদ্ৰ পৰিকল্পনাৰ অংশ হিচাপে গাঁও পৰ্যায়ত কৰা সবিশেষ পি আৰ এ অনুশীলনৰ ভিত্তিত প্ৰস্তুত কৰা হৈছে। এই পৰিকল্পনাৰ লক্ষ্যই প্ৰদান কৰিব সংৰক্ষণ আৰু জৈৱ-বৈচিত্ৰ্যৰ মূল্য, নিৰ্ধাৰিত জে এফ এম চিত পাৰিৱেশিক কাৰ্যক্ৰম আৰু উৎপাদন সক্ষমতা। লগতে বহনক্ষম ব্যৱস্থাবে গাঁওবাসীয়ে ব্যৱহাৰ আৰু জীৱিকাৰ বাবে প্ৰয়োজনীয় সমলো লাভ কৰিব। পদুমণি জে এফ এম চিৰ বনাঞ্চলত এই ক্ষুদ্ৰ পৰিকল্পনাই তলৰ প্ৰকাৰসমূহ বিবেচনালৈ আনিছে

- ক) বন বিভাগৰ দ্বাৰা জে এফ এম চিৰ বাবে নিৰ্ধাৰণ কৰা বনাঞ্চলসমূহ আৰু
- খ) গাঁওবাসীৰ মাটি আৰু নিৰ্ধাৰিত বনাঞ্চলৰ বাহিৰৰ মাটিত বৃক্ষ ৰোপণ বা বৃক্ষ ৰোপণ কৰিবলগীয়া এলেকা

৯.১ঃ বনাঞ্চলসমূহ আৰু সেইবোৰৰ বৰ্তমান অৱস্থা

পদুমণি জে এফ এম চিৰ বনাঞ্চলসমূহৰ অৱস্থা সাৰাংশ হিচাপে তলত দিয়া হ'ল।

তালিকা-১ : পদুমণি জে এফ এম চিৰ বনাঞ্চলৰ অৱস্থা

চিহ্নিতকৰণ	জে এফ এম চি বনাঞ্চলৰ আয়তন (হেক্টৰ)	গাঁৱৰ পৰা দূৰত্ব (কিঃ মিঃ)	বনাঞ্চলৰ অৱস্থা (ভাল-বনৰ ৪০% আৰু ততোধিক ক্ৰাউন ঘনত্ব বাকী- 'ক্ষতিগ্ৰস্ত')	সম্প্ৰদায়ৰ দ্বাৰা ব্যৱহাৰৰ ব্যৱধানতা (২-৩ মাহ/৩-৬ মাহ/৬-৯ মাহ/৯ মাহৰ বেছি)
(ক) ন্যস্ত বনাঞ্চল				
আৰ এফ / পি এফ, নামঃ লাটুমাৰি সংৰক্ষিত বঃ লাটঃ উপাদানঃ	১৫০	৪	ভাল এলেকাঃ ১০০ হেক্টৰ ক্ষতিগ্ৰস্ত এলেকাঃ ৫০ হেক্টৰ	৬-৯ মাহ
(খ) অন্যান্য ৰোপিত এলেকা				
অৱস্থানঃ বনাঞ্চলৰ প্ৰকাৰঃ আৰ্দ্ৰ ঋতুকালীন মিশ্ৰিত অৰণ্য ভি এফ/অন্যান্য	১০০	৪	ভাল এলেকাঃ ৫০ হেক্টৰ ক্ষতিগ্ৰস্ত এলেকাঃ ৫০ হেক্টৰ	৬-৯ মাহ
মুঠ	২৫০		ভাল এলেকাঃ ১৫০ হেক্টৰ ক্ষতিগ্ৰস্ত এলেকাঃ ১০০ হেঃ	

উৎস : বন বিভাগৰ কৰ্মচাৰী আৰু গাঁওবাসীৰ সৈতে হোৱা হোৱা আলোচনা

এইটো দেখা গ'ল যে বেখাপাহাৰ জে এফ এম চিৰ ২৫০ হেক্টৰ বনাঞ্চলৰ অন্তৰ্গত, য'ত ১৫০ হেক্টৰ 'ভাল' (ক্ৰাউন ঘনত্ব ৪০ শতাংশতকৈ কম) আৰু বাকীখিনি 'ক্ষতিগ্ৰস্ত'।

৯.১.১। বনভূমিৰ প্ৰকাৰ :

পদুমণি জে এফ এম চিৰ বনাঞ্চলসমূহ পলসুৱা মাটিৰ প্ৰকাৰ মাটিত অৱস্থিত।
তলৰ তালিকাত মাটিৰ প্ৰকাৰৰ কিছুমান বৈশিষ্ট্য দিয়া হ'ল।

তালিকা- ২ : পদুমণি জে এফ এম চিৰ বনভূমিৰ প্ৰকাৰ

স্থিতি	ন্যস্ত বনাঞ্চলৰ অৱস্থা	বৃক্ষৰোপিত অন্যান্য এলেকাৰ অৱস্থা
উৰ্বৰতাৰ পৰ্যায়	ভাল	ভাল
ভূমি ক্ষয়ৰ অৱস্থা	মধ্যম	মধ্যম
উপস্থিতি :		
(ক) পলস	—	—
(খ) বোকামাটি	—	—
(গ) ন-উৰ্বৰ ভূমি	—	—
(ঘ) বালিচাহি	—	—

উৎস : বন বিভাগৰ বিষয়া আৰু স্থানীয় গাঁওবাসীৰ সৈতে হোৱা আলোচনা।

পদুমণি জে এফ এম চিৰ বাবে, বনভূমিৰ মুখ্য বৈশিষ্ট্যসমূহ সাৰাংশ হিচাপে তলত দিয়া হ'ল
(ক) বালিয়া আঠালেতীয়া

৯.১.২। বনাঞ্চলৰ বৰ্তমান উদ্ভিদসমূহ

পদুমণি জে এফ এম চিৰ বনাঞ্চলত বৰ্তমান উপলব্ধ উদ্ভিদসমূহ তলত দিয়া হ'ল।

তালিকা- ২ : পদুমণি জে এফ এম চিৰ উদ্ভিদসমূহৰ প্ৰকাৰ

প্ৰজাতি	স্থানীয় নাম	বৈজ্ঞানিক নাম
মুখ্য বন প্ৰজাতি	শাল, চেগুণ, তিতাচপা	শ্বৰেয়াৰোবাস্টা, টেক্টোনাথ্ৰেণ্ডিচ, মিচেলিয়াচাম্পাচা
সহযোগী	গমাৰি, আমলখি, কৰৈ, অৰ্জুন	মেলিনিয়াৰবৰিয়া, কিৰগেনেলিয়াৰেক্টিকুলাটা, আলবেজিয়াপ্ৰচেৰা, টাৰ্মিনেলিয়া অৰ্জুনা
জোপোহা		
ঔষধি উদ্ভিদ	ওটেঙা, শিলিখা, বহেৰা	ডিল্লেনিয়াইণ্ডিকা, টাৰ্মিনেলিয়াচাবুজা
উৎপাদন	বাঁহ প্ৰজাতি	
অন্যান্য, যদি আছে		

৯.১.৩ : অতীতৰ বনগাঁও পৰিচালনা

অতীত পদুমণি জে এফ এম চিত গ্ৰহণ কৰা বন সুৰক্ষা সম্পৰ্কীয় কাৰ্যসূচীসমূহ হ'ল :

ক) অন্তৰ্ভুক্ত পৰিয়ালৰ সংখ্যা : ২১৬টা

খ) কাৰ্যসূচীৰ সাৰাংশ

১) যুটীয়া পেট্ৰোলিং

২) অবৈধতা সম্পৰ্কত তথ্য সবৰবৰাহ

উৎস : বন বিভাগৰ বিষয়া আৰু জে এফ এম চিৰ সদস্যৰ সৈতে আলোচনা।

৯.১.৪ : বন উৎপাদনৰ ঘৰুৱা প্ৰয়োজনীয়তা

ঘৰুৱা ব্যৱহাৰৰ বাবে স্থানীয় ৰাইজৰ বনৰ ওপৰত নিৰ্ভৰশীলতা তলৰ তালিকাত প্ৰদান কৰা হ'ল :

তালিকা : ৪ (ক) : পদুমণি জে এফ এম চিৰ প্ৰতিটো
পৰিয়ালৰ ঘৰুৱা ব্যৱহাৰৰ বাবে প্ৰয়োজনীয় বন উৎপাদন

বন উৎপাদনৰ নাম	গড় পৰিয়ালৰ প্ৰয়োজনীয়তা		বৰ্তমান কেনেদৰে পোৱা হয়	উৎস
	প্ৰয়োজনীয়তাৰ পৰিমাণ	আনুমানিক পৰিমাণ		
কাঠখৰি	প্ৰতিদিন হিচাপে	৭২ টন প্ৰতিমাহ		ঘৰুৱা মৰা- শুকান কাঠ
ঘৰৰ বাবে কাঠ	প্ৰতিদিন হিচাপে	৭৫০ ডাঙৰ বাঁহ	ঘৰুৱাভাৱে	বাঁহ আৰু কাঠ
ব্যৱহাৰৰ বাবে সৰু কাঠ	প্ৰতিদিন হিচাপে	৩৭০ ডাল		ঘৰুৱা আৰু বন
খুঁটা-বাঁহ	প্ৰতিদিন হিচাপে	৩৫০-৪৫০ মিটাৰ		ৰোপণ কৰিব পৰা মাটি আৰু বন
পশু খাদ্য	প্ৰতিদিন হিচাপে	১০ বস্তা		ঘৰুৱা আৰু বন
এন টি এফ পি	বছৰি		বাঢ়নী, বাঁহ, খেৰ বেত আদি	ঘৰুৱা আৰু বন
অন্যান্য				

উৎস : বন বিভাগৰ বিষয়া আৰু জে এফ এম চিৰ সদস্যৰ সৈতে আলোচনা।

ওপৰৰ তালিকাৰ পৰা পদুমণি গাঁৱত বছৰি নিজৰ ব্যৱহাৰৰ বাবে প্ৰয়োজন হোৱা বন উৎপাদন তলত
দিয়া ধৰণৰ :

তালিকা : ৪ (খ) : বন উৎপাদনৰ মুঠ ঘৰুৱা প্ৰয়োজনীয়তা—
পদুমণি জে এফ এম চিৰ সকলো পৰিয়ালৰ বাবে

বন উৎপাদনৰ নাম	গাঁওবাসীক প্ৰয়োজন (প্ৰতি বছৰে কেজি) (*)	মন্তব্য
কাঠখৰি	২৭৫০ টন	
ঘৰৰ বাবে কাঠ	৪৮২০ ডাল	
ব্যৱহাৰৰ বাবে সৰুকাঠ	১১৮০ ডাল	
খুঁটা-বাঁহ	১৯২০০ মিটাৰ	
বনৰ পৰা পশুখাদ্য	১২৬ বস্তা	
এন টি এফ পি		
অন্যান্য- বাঢ়নী	১১৫০০ কেজি	

উৎস : ওপৰৰ তালিকা : ৪ (ক) আৰু গাঁওবাসীৰ তথ্যৰ পৰা মুঠ পৰিয়ালৰ সংখ্যা

(*) পৰিয়ালৰ গড় প্ৰয়োজনীয়তাৰ আনুমানিক পৰিমাণ (তালিকা : ৪ (ক) × ১১৬ পৰিয়াল)

৯.১.৫ : গাঁওবাসীৰ দ্বাৰা বন উৎপাদন সংগ্ৰহ আৰু বিপণন

ঘৰুৱা ব্যৱহাৰৰ উপৰি, গাঁওবাসীয়ে এই সামগ্ৰীসমূহ স্থানীয় বজাৰত বিক্ৰীৰ দ্বাৰাও বনৰ ওপৰত নিৰ্ভৰশীল হৈ আহিছে। পদুমণি জে এফ এম চি গাঁওবাসীয়ে বিপণনৰ বাবে সংগ্ৰহ কৰা বন উৎপাদন তলৰ তালিকাত দিয়া হৈছে।

তালিকা : ৫ (ক) : পদুমণি জে এফ এম চিৰ গাঁওবাসীয়ে বিপণনৰ বাবে সংগ্ৰহ কৰা বন উৎপাদন

বন উৎপাদনৰ নাম	বিপণনৰ বাবে সংগ্ৰহ			সংগ্ৰহৰ উৎস
	বছৰ/মাহ	সংগ্ৰহ কৰা পৰিয়ালৰ সংখ্যা	সংগৃহীত গড় পৰিমাণ (কেজি) /দিন	
কাঠখৰি	বৰ্ষা/শৰৎ	১৫০	১৫ কেজি/পৰিয়াল /দিন	ঘৰুৱা আৰু বন
ঘৰৰ বাবে কাঠ	শৰৎ	৩০-৩৫	২০ ডাল	ঘৰুৱা আৰু বন
ব্যৱহাৰৰ বাবে সৰু কাঠ	বছৰি	৩০-৩৫	২০ ডাল	ঘৰুৱা আৰু বন
বাঁহ	এপ্ৰিল-মে'	১৫০	২০ ডাল	ঘৰুৱা আৰু বন
খুঁটা	এপ্ৰিল-মে'	১৫০	২০ ডাল	ঘৰুৱা আৰু বন
বনৰ পৰা পশুখাদ্য	নিয়মীয়া নহয়	২০-২৫	২০-২৫ মিটাৰ	ঘৰুৱা আৰু বন
এন টি এফ পি	ডিচে-জানুৱাৰী	৪০-৫০	১৫০-২৫০ কেজি	
অন্যান্য				

উৎস : বন বিভাগৰ বিষয়া আৰু জে এফ এম চিৰ সদস্যৰ সৈতে আলোচনা।

ওপৰৰ সংযোজনত, তলৰ তালিকাত অতিৰিক্ত তথ্য প্ৰদান কৰা হ'ল :

তালিকা : ৫ (খ) : বন উৎপাদন সংগ্ৰহ আৰু বিপণন— অতিৰিক্ত তথ্য (পদুমণি জে এফ এম চি)

বন উৎপাদনৰ নাম	অতিৰিক্ত বিপণন (কেজি)	কেনেদৰে বিপণন হয়	বন উৎপাদন বিক্ৰীৰ পৰা প্ৰতি পৰিয়ালৰ গড় উপাৰ্জন
কাঠখৰি			
ঘৰৰ বাবে কাঠ			
ব্যৱহাৰৰ বাবে সৰু কাঠ			
বাঁহ			
খুঁটা			
বনৰ পৰা পশুখাদ্য			
এন টি এফ পি			
অন্যান্য			

উৎস : বন বিভাগৰ বিষয়া আৰু জে এফ এম চিৰ সদস্যৰ সৈতে আলোচনা।

৯.১.৬ : বন উৎপাদনৰ মুঠ প্ৰয়োজনীয়তা— ঘৰুৱা ব্যৱহাৰ আৰু বিপণন

পদুমণি জে এফ এম চিৰ সদস্যসকলৰ দ্বাৰা বন উৎপাদনৰ মুঠ প্ৰয়োজনীয়তা তলত সাৰাংশত দিয়া হ'ল— পূৰ্বৰ উপ-শাখাৰ তথ্যৰ ওপৰত ভিত্তি কৰি।

তালিকা : ৬ : পদুমণি জে এফ এম চি গাঁওবাসীৰ দ্বাৰা বন উৎপাদনৰ মুঠ প্ৰয়োজন

বন উৎপাদনৰ নাম	গাঁওবাসীৰ প্ৰয়োজন (কেজি প্ৰতি বছৰ) তালিকা : ৪ (খ)ৰ পৰা	অতিৰিক্ত বিপণন (কেজি) তালিকা : ৫ (খ)ৰ পৰা	মুঠ প্ৰয়োজনীয়তা (কেজি)
কাঠখৰি			
ঘৰৰ বাবে কাঠ			
ব্যৱহাৰৰ বাবে সৰু কাঠ			
বাঁহ/ খুঁটা	১৯৮ মিটাৰ		
বনৰ পৰা পশুখাদ্য			
এন টি এফ পি -খৰ	১২০০ বস্তা		
অন্যান্য			

উৎস : এই অধ্যায়ৰ তালিকা : ৪ (খ) আৰু ৫ (খ), পূৰ্বৰ পৃষ্ঠাত দিয়াৰ দৰে।

৯.২ : বন সুৰক্ষা বিষয়

৯.২.১: সুৰক্ষাৰ সমস্যা

পদুমণি জে এফ এম চিৰ বন সুৰক্ষা বিষয়সমূহ তলৰ তালিকাত সাৰাংশ কৰা হৈছে।

তালিকা-২ : পদুমণি জে এফ এম চিৰ সুৰক্ষা সমস্যা

সমস্যাৰ প্ৰকাৰ	প্ৰাসংগিক (হয়/নহয়)	গুৰুত্বপূৰ্ণ (হয়/নহয়)
চৰণীয়া পথাৰ-স্থানীয় জন্তু	হয়	হয়
চৰণীয়া পথাৰ-অন্য এলেকাৰ জন্তুৰ	হয়	হয়
অবৈধ গছকটা কাৰ্য	হয়	হয়
কাঠৰ চোৰাং ব্যৱসায়	হয়	হয়
আকস্মিক অগ্নিকাণ্ড	হয়	হয়
বনাঞ্চলৰ ভূমিত বেদখল	হয়	হয়

উৎস : বন বিভাগৰ বিষয়া আৰু জে এফ এম চিৰ সদস্যৰ সৈতে আলোচনা।

গতিকে ইয়াৰ পৰা দেখা গ'ল যে ওপৰৰ জে এফ এম চিটোৱে সন্মুখীন হোৱা গুৰুত্বপূৰ্ণ বন সুৰক্ষা বিষয়সমূহ হ'ল :

- ক) পেট্ৰোলিঙৰ জৰিয়তে অবৈধ কাঠ জব্দ কৰা
- খ) স্থানীয় অঞ্চলত সজাগতা সৃষ্টি কৰা।

৯.২.২ঃ বনাঞ্চল হ্রাসৰ কাৰণ

পদুমণি জে এফ এম চিত বনাঞ্চল হ্রাসৰ মূল কাৰণ তলত দিয়া হৈছে :

- ক) জন্তুৰ চাৰণ
- খ) অবৈধভাৱে গছকটা কাৰ্য।
- গ) কাঠখৰি সংগ্ৰহ

(উৎস : এই অধ্যায়ৰ তালিকা : ৪ (খ) আৰু ৫ (খ), পূৰ্বৰ পৃষ্ঠাত দিয়াৰ দৰে)

৯.৩ বন উন্নয়ন পৰিকল্পনাৰ উপাদানসমূহ

তলৰ উপ-শাখাবোৰত পদুমণি জে এফ এম চিৰ বন উন্নয়ন পৰিকল্পনাৰ উপাদানসমূহৰ বিষয়ে আলোচনা কৰা হৈছে। এই উপাদানসমূহৰ ভিতৰত সুৰক্ষা পৰিকল্পনা, বাসস্থান উন্নয়ন, জলাশয় সংৰক্ষণ, মানুহ-বন্যপ্ৰাণীৰ সংঘাত নিৰাময়, পৰিৱেশ পৰ্যটন পৰিকল্পনা, বন উন্নয়ন (নিৰাময়), নাৰ্ছৰী উন্নয়ন, পৰিচালনা আৰু অন্যান্য দিশসমূহ সামৰি লোৱা হৈছে।

৯.৩.১ সুৰক্ষা পৰিকল্পনা

সুৰক্ষা পৰিকল্পনা তলত দিয়া হৈছে, পূৰ্ব উপ-শাখা ৩ ত আলোচনা কৰাৰ দৰে। পদুমণি জে এফ এম চিৰ বন সুৰক্ষা কাৰ্যসূচী আলোচনা কৰা হ'ল।

তালিকা-৮ : পদুমণি জে এফ এম চিৰ সুৰক্ষা পৰিকল্পনা

সুৰক্ষা কৰ্ম (প্ৰফ'ৰ্মা-৩ৰ তালিকা : ৩.৭ৰ পৰা প্ৰয়োজন মতে পূৰণ কৰিব লাগিব)	বন এলেকাত অৱস্থিতি	বিষয়সমূহৰ জোখ-মাখ (দৈৰ্ঘ্য, কালি, আকাৰ আদি)	সময় সীমা	অগ্ৰাধিকাৰ (উচ্চ/মধ্য/নিম্ন)
ই পি আৰ চি/জে এফ এম চি বন এলেকা নিয়ন্ত্ৰণৰ বাবে সুৰক্ষা বাহিনীৰ কৰ্তব্য	বনগাঁও এলেকা	-	দিন-ৰাতি	মধ্যম

উৎস : বন বিভাগৰ বিষয়া আৰু জে এফ এম চিৰ সদস্যৰ সৈতে আলোচনা।

গতিকে পদুমণি জে এফ এম চি (উচ্চ-মধ্যম অগ্ৰাধিকাৰৰ সৈতে)ত গ্ৰহণ কৰা গুৰুত্বপূৰ্ণ সুৰক্ষা বিষয়সমূহৰ পৰিকল্পনা তলত দিয়াৰ দৰে দেখা গৈছে।

- ক) বৃক্ষৰোপিত এলেকা সুৰক্ষা প্ৰদান
- খ) দিন আৰু ৰাতিৰ ভাগ মধ্যমীয়া সুৰক্ষা কৰ্তব্য

৯.৩.২ প্ৰস্তাৱিত কৰ্ম আঁচনিৰ প্ৰকাৰ

পদুমণি জে এফ এম চিৰ ক্ষতিগ্ৰস্ত জে এফ এম চি বন এলেকাৰ বাবে গ্ৰহণ প্ৰস্তাৱিত কৰ্ম আঁচনিসমূহৰ প্ৰকাৰ তলত দিয়া হ'ল :

তালিকা-৯ : শিলাচাং বেঙেনাবাৰী জে এফ এম চিৰ প্ৰস্তাৱিত কৰ্ম আঁচনিৰ প্ৰকাৰ

নিৰাময়	প্ৰয়োজনীয়তা (হয়/ নহয়)	জে এফ এম চিৰ দায়িত্ব (হয়/ নহয়)	মাহ/বছৰ কেতিয়া গ্ৰহণ কৰা হ'ব	পৰিচৰ্যাৰ বাবে প্ৰস্তাৱিত এলেকাৰ সম্প্ৰসাৰণ (হেঃ)
ক্ষতিগ্ৰস্ত বনাঞ্চলৰ পুনৰ সৃষ্টিকৰণ	হয়	হয়	-	৫০
গছৰ গজালিৰ সুৰক্ষা	হয়	হয়	-	৫০
জলাশয় পৰিচৰ্যা	হয়	হয়	-	৫০
জলাধাৰ	হয়	হয়	-	৫০
ঘাঁহ -বন নিৰণি	হয়	হয়	-	
বাঁহ ৰোপণ	হয়	হয়	-	
বীজ সিঁচা	হয়	হয়	-	৫০
মুঢ়া উভলা আৰু ৰোপণ	হয়	হয়	-	৫০
কলম দিয়া আৰু ৰোপণ	হয়	হয়	-	৫০
বাস্তৱিক বেৰ	হয়	হয়	-	
সামাজিক বেৰ	হয়	হয়	-	১০০
অন্যান্য কৰ্মসূচী	হয়	হয়	-	

উৎস : বন বিভাগৰ বিষয়া আৰু জে এফ এম চিৰ সদস্যৰ সৈতে আলোচনা।

গতিকে পদুমণি জে এফ এম চিৰ বাবে প্ৰস্তাৱিত পৰিচৰ্যা কৰ্ম আঁচনিসমূহ হ'ল :

৯.৩.৩ বনোন্নয়ন পৰিকল্পনা— অগ্ৰিম কৰ্ম আৰু সৃজন

ওপৰৰ সম্পৰ্কত বিতং তথ্য তলৰ তালিকাত দিয়া হ'ল :

তালিকা-১০ : পদুমণি জে এফ এম চিৰ পৰিকল্পিত বনোন্নয়ন

নিৰাময় ব্যৱস্থা	ৰোপণৰ বাবে হেক্টৰৰ হিচাপত নিৰ্দ্ধাৰিত এলেকা	খণ্ড ৰোপণৰ বাবে অগ্ৰাধিকাৰ	প্ৰজাতি	স্থান ব্যৱধান (মিটাৰ × মিটাৰ)
প্ৰাকৃতিকভাৱে পুনৰ সৃজনত সহযোগিতা (ৰোপণৰ স্থান ব্যৱধানসহ)	১০ হেক্টৰ	হয়	খলুৱা প্ৰজাতি	৪×৪
খণ্ড ৰোপণ	২০ হেক্টৰ	১ হেক্টৰ প্ৰতি	বিশেষ	২×২
নিম, আমলখি, মছৱা বহেৰা, সিঁচা (ভেষজ উদ্ভিদ)	২০ হেক্টৰ	১ হেক্টৰ প্ৰতি	স্থান বিশেষ	২×২
সমৃদ্ধকৰণ ৰোপণ	১০ হেক্টৰ	১ হেক্টৰ প্ৰতি	স্থান বিশেষ	২×২
পোনপটীয়া ৰোপণ	১০ হেক্টৰ	৫ খণ্ড	খলুৱা প্ৰজাতি	২×২
অন্যান্য	—	—	—	—
মুঠ এলেকা (হেক্টৰ)	৭০ হেক্টৰ			

উৎস : বন বিভাগৰ বিষয়া আৰু জে এফ এম চিৰ সদস্যৰ সৈতে আলোচনা।

৯.৪ বনোন্নয়ন পৰিকল্পন — বছৰেকীয়া লক্ষ্য

দহ বছৰ সময়ৰ বাবে ওপৰৰ ক্ষেত্ৰত বছৰেকীয়া লক্ষ্য তলত দিয়া হ'ল :

তালিকা-১০ (ক) : পদুমণি জে এফ এম চিৰ বনোন্নয়নৰ বছৰেকীয়া লক্ষ্য

(বছৰ-১-৫)

নিৰাময়	২০১৬	২০১৭	২০১৮	২০১৯	২০২০
প্ৰাকৃতিকভাৱে পুনৰ সৃজনত সহযোগিতা (ৰোপণৰ স্থান ব্যৱধানসহ)	২ হেক্টৰ	২ হেক্টৰ	২ হেক্টৰ	২ হেক্টৰ	২ হেক্টৰ
খণ্ড ৰোপণ	৪ হেক্টৰ	৪ হেক্টৰ	৪ হেক্টৰ	৪ হেক্টৰ	৪ হেক্টৰ
নিম, আমলখি, মছৱা বহেৰা, সিঁচা (ভেষজ উদ্ভিদ)	৪ হেক্টৰ	৪ হেক্টৰ	৪ হেক্টৰ	৪ হেক্টৰ	৪ হেক্টৰ
সমৃদ্ধকৰণ ৰোপণ	২ হেক্টৰ	২ হেক্টৰ	২ হেক্টৰ	২ হেক্টৰ	২ হেক্টৰ
পোনপটীয়া ৰোপণ	২ হেক্টৰ	২ হেক্টৰ	২ হেক্টৰ	২ হেক্টৰ	২ হেক্টৰ
মধ্যকালীন কৰ্মসূচী	—	—	—	—	—

উৎস : বন বিভাগৰ বিষয়া আৰু জে এফ এম চিৰ সদস্যৰ সৈতে আলোচনা।

তালিকা-১০ (খ) : পদুমণি জে এফ এম চিৰ বনোন্নয়নৰ বছৰেকীয়া লক্ষ্য (বছৰ-৬-১০)

নিৰাময়	২০২১	২০২২	২০২৩	২০২৪	২০২৫
প্রাকৃতিকভাৱে পুনৰ সৃজনত সহযোগিতা (ৰোপণৰ স্থান ব্যৱধানসহ)	২ হেক্টৰ	২ হেক্টৰ	২ হেক্টৰ	২ হেক্টৰ	২ হেক্টৰ
খণ্ডৰোপণ	৪ হেক্টৰ	৪ হেক্টৰ	৪ হেক্টৰ	৪ হেক্টৰ	৪ হেক্টৰ
নিম, আমলখি, মছৱা বহেৰা, সিঁচা (ভেষজ উদ্ভিদ)	৪ হেক্টৰ	৪ হেক্টৰ	৪ হেক্টৰ	৪ হেক্টৰ	৪ হেক্টৰ
সমৃদ্ধকৰণ ৰোপণ	২ হেক্টৰ	২ হেক্টৰ	২ হেক্টৰ	২ হেক্টৰ	২ হেক্টৰ
পোনপটীয়া ৰোপণ	২ হেক্টৰ	২ হেক্টৰ	২ হেক্টৰ	২ হেক্টৰ	২ হেক্টৰ
মধ্যকালীন কৰ্মসূচী	—	—	—	—	—

উৎস : বন বিভাগৰ বিষয়া আৰু জে এফ এম চিৰ সদস্যৰ সৈতে আলোচনা।

৯.৪.১ নাৰ্ছাৰী উন্নয়ন পৰিকল্পনা

পদুমণি জে এফ এম চিৰ নাৰ্ছাৰী উন্নয়ন পৰিকল্পনা তলত উল্লিখিত নাৰ্ছাৰীৰ প্ৰকাৰসমূহৰ
ওপৰত নিৰ্ভৰশীল :

- ক) জে এফ এম চি নাৰ্ছাৰী (বিভাগীয় নাৰ্ছাৰী সহিত)
- খ) অন্যান্য নাৰ্ছাৰী — আত্মসহায়ক গোট আৰু ব্যক্তিগত

বিতং বৰ্ণনা তলত দিয়াৰ দৰে

জে এফ এম চি নাৰ্ছাৰী

পদুমণি জে এফ এম চিৰ নাৰ্ছাৰী সম্পৰ্কত তলৰ তালিকাখনত বিতংভাৱে দিয়া হৈছে। ইয়াত
জে এফ এম চি কামত জড়িত বিভাগীয় নাৰ্ছাৰীও অন্তৰ্ভুক্ত।

তালিকা-১১ (ক) : পদুমণি জে এফ এম চিৰ জে এফ এম চি নাৰ্ছাৰীসমূহ

নাৰ্ছাৰীৰ অৱস্থান	প্ৰজাতি	উন্নয়নৰ বছৰ	উৎপাদিত পুলিৰ পৰিমাণ	মন্তব্য
ৰেংবেং এলেকা, কঠীয়াতলি আঞ্চলিক	চেগুণ, গমাৰি আদি	২০১১-১২	—	—
দেওশাল নাৰ্ছাৰী, নাওখেলা লাট, ধৰমতুল	চেগুণ, গমাৰি আদি	২০১১-১২	—	—

উৎস : বন বিভাগৰ বিষয়া আৰু জে এফ এম চিৰ সদস্যৰ সৈতে আলোচনা।

অন্যান্য নাৰ্ছাৰী

পদুমণি জে এফ এম চিৰ ওচৰৰ অন্যান্য নাৰ্ছাৰীৰ বিষয়ে তলত বৰ্ণনা কৰা হৈছে :

তালিকা-১১ (খ) : পদুমণি জে এফ এম চিৰ ওচৰৰ অন্যান্য নাৰ্ছাৰীসমূহ

নাৰ্ছাৰীৰ অৱস্থান	প্ৰজাতি	উন্নয়নৰ বছৰ	উৎপাদিত পুলিৰ পৰিমাণ	মন্তব্য
জে এফ এম চিৰ ওচৰত অন্য কোনো নাৰ্ছাৰী পোৱা নগ'ল				

উৎস : বন বিভাগৰ বিষয়া আৰু জে এফ এম চিৰ সদস্যৰ সৈতে আলোচনা।

৯.৪.২ প্ৰতিপালন পৰিকল্পনা — ১০ বছৰ

পদুমণি জে এফ এম চিত নতুনকৈ ৰোপণ কৰা উদ্ভিদসমূহৰ প্ৰতিপালন পৰিকল্পনা তলত দিয়া হ'ল : এই পৰিকল্পনাই দহ বছৰ সময় সামৰি লৈছে।

কাঠ প্ৰজাতি

তালিকা-১২ (ক) : পদুমণি জে এফ এম চিত কাঠখৰি ৰোপণৰ প্ৰতিপালন পৰিকল্পনা

বছৰ	নিৰাময়
২০১৫-১৬	অগ্ৰিম কাম আৰু সৃজন
২০১৬-১৭	বছৰটোৰ বাবে প্ৰকল্পৰ স্বীকৃত চৰ্ত মতে, অৰ্থাৎ, এটা বছৰত চাৰিবাৰ নিৰণি
২০১৭-১৮	ঐ
২০১৮-১৯	ঐ

উৎস : বন বিভাগৰ বিষয়া আৰু জে এফ এম চিৰ সদস্যৰ সৈতে আলোচনা।

(ক) বাঁহ

তালিকা-১২ (খ) : পদুমণি জে এফ এম চিত বাঁহ ৰোপণৰ প্ৰতিপালন পৰিকল্পনা

বছৰ	নিৰাময়
২০১৫-১৬	অগ্ৰিম কাম আৰু সৃজন
২০১৬-১৭	বছৰটোৰ বাবে প্ৰকল্পৰ স্বীকৃত চৰ্ত মতে, অৰ্থাৎ, এটা বছৰত চাৰিবাৰ নিৰণি
২০১৭-১৮	ঐ
২০১৮-১৯	ঐ

উৎস : বন বিভাগৰ বিষয়া আৰু জে এফ এম চিৰ সদস্যৰ সৈতে আলোচনা।

(খ) ইন্ধন খৰি ৰোপণ

তালিকা-১২ (গ) : পদুমগি জে এফ এম চিত ইন্ধন খৰি ৰোপণৰ প্ৰতিপালন পৰিকল্পনা

বছৰ	নিৰাময়
২০১৫-১৬	অগ্ৰিম কাম আৰু সৃজন
২০১৬-১৭	বছৰটোৰ বাবে প্ৰকল্পৰ স্বীকৃত চৰ্ত মতে, অৰ্থাৎ, এটা বছৰত চাৰিবাৰ নিৰণি
২০১৭-১৮	ঐ
২০১৮-১৯	ঐ

উৎস : বন বিভাগৰ বিষয়া আৰু জে এফ এম চিৰ সদস্যৰ সৈতে আলোচনা।

(গ) এন টি এফ পি/ঔষধি উদ্ভিদ

তালিকা-১২ (ঘ) : পদুমগি জে এফ এম চিত এন টি এফ পি/ঔষধি উদ্ভিদ ৰোপণৰ প্ৰতিপালন পৰিকল্পনা

বছৰ	নিৰাময়
২০১৫-১৬	অগ্ৰিম কাম আৰু সৃজন
২০১৬-১৭	বছৰটোৰ বাবে প্ৰকল্পৰ স্বীকৃত চৰ্ত মতে, অৰ্থাৎ, এটা বছৰত চাৰিবাৰ নিৰণি
২০১৭-১৮	ঐ
২০১৮-১৯	ঐ

উৎস : বন বিভাগৰ বিষয়া আৰু জে এফ এম চিৰ সদস্যৰ সৈতে আলোচনা।

৯.৪.৩ অন্যান্য কৰ্ম আঁচনি পৰিকল্পনা

পদুমগি জে এফ এম চিৰ বাবে পৰিকল্পিত অন্যান্য কৰ্মসূচীসমূহ তলত দিয়া হ'ল :

তালিকা-১৩ : পদুমগি জে এফ এম চিৰ অন্যান্য কৰ্ম আঁচনি

কৰ্ম আঁচনি	প্ৰয়োজনীয়তা	দায়িত্ব হয়/ নহয়	মাহ/ বছৰ	কালি (হেক্টৰ)

উৎস : বন বিভাগৰ বিষয়া আৰু জে এফ এম চিৰ সদস্যৰ সৈতে আলোচনা।

৯.৪.৪ বিপণন কাৰ্যকলাপ

পদুমগি জে এফ এম চিৰ উৎপাদিত সামগ্ৰীৰ বিপণনৰ বাবে নিম্নোক্ত পৰিকল্পনা কৰা হৈছে :

- ক) স্থানীয় বজাৰৰ সুবিধা
- খ) মূল্য সংযোজন
- গ) সমূহীয়া কাম-কাজ বৃদ্ধি

৯.৫ প্ৰত্যাশিত সুফল

এই উপ-বিভাগত পদুমগি জে এফ এম চিৰ সদস্যসকলৰ দ্বাৰা বনাঞ্চল সুৰক্ষাৰ ফলত পোৱা সুফলসমূহ আৰু সেইবিলাকৰ বিতৰণৰ পদ্ধতি আলোচনা কৰা হৈছে।

৯.৫.১ কাঠ আৰু ঘাঁহৰ পৰা প্ৰত্যাশিত সুফল

পদুমণি জে এফ এম চিৰ উপৰোক্ত বিষয়সমূহ তলৰ তালিকাত উল্লেখ কৰা হ'ল। বনোন্নয়ন পৰিকল্পনাৰ অধীনত সদস্যসকলৰ দ্বাৰা সুৰক্ষাৰ কাৰ্যৰ বাবে এই সুফলসমূহ প্ৰত্যাশা কৰা হৈছে।

তালিকা-১৪ : পদুমণি জে এফ এম চিৰ সদস্যসকলৰ দ্বাৰা বনাঞ্চল সুৰক্ষাৰ জৰিয়তে প্ৰত্যাশিত সুফলসমূহ

সামগ্ৰী	মাহ	বছৰ নিৰ্দেশনা	পৰিমাণ
কাঠখৰি	অক্টোবৰ-ফেব্ৰুৱাৰী	৭ম-১০ম বছৰ	২৫০
ঘৰৰ বাবে কাঠ	মাৰ্চ-এপ্ৰিল	২০শ বছৰ	৩০০
ব্যৱহাৰৰ বাবে সৰু কাঠ	মাৰ্চ-মে'	৪ৰ্থ বছৰ	২৫০
বাঁহ	নৱে-মাৰ্চ	৪ৰ্থ বছৰ	১৭০০
খুঁটা	মাৰ্চ-আগষ্ট	৪ৰ্থ-৫ম বছৰ	২৫০
বনাঞ্চলৰ গছ-ঘাঁহৰ পৰা পশু খাদ্য	অক্টো-মাৰ্চ	১ম বছৰ	২৫০
এন টি এফ পি	নৱে-জানুৱাৰী	২য় বছৰ	২০০০ কেজি
মজুৰি	৩০০ টকা প্ৰতিজনৰ		
অন্যান্য————			

উৎস : বন বিভাগৰ বিষয়া আৰু জে এফ এম চিৰ সদস্যৰ সৈতে আলোচনা।

৯.৫.২ অংশীদাৰিত্ব

পদুমণি জে এফ এম চিৰ সদস্যসকলৰ বাবে অংশীদাৰিত্ব কাৰ্যসূচীৰ লাভালাভ তলত নিৰ্দেশ কৰা হৈছে।

তালিকা-১৫ : পদুমণি জে এফ এম চিৰ অংশীদাৰিত্ব কাৰ্যসূচী

পদ্ধতি	বিষয়
সমভাৱে বিতৰণ	কাঠ, কাঠখৰি, বাঁহ আদি
সদস্যসকলৰ দ্বাৰা মুক্তভাৱে সংগ্ৰহ	এন টি এফ পি
অন্য পদ্ধতি	উৎপাদন বৃদ্ধি পদ্ধতিৰ বাবে এখন সূচী

উৎস : বন বিভাগৰ বিষয়া আৰু জে এফ এম চিৰ সদস্যৰ সৈতে আলোচনা।

১০। প্ৰয়োগৰ কৌশল, সময়সীমা আৰু বাজেট

১০.১.১ নিয়ম আৰু দায়বদ্ধতা মেট্ৰিক্স

তিনিটা উপ-পৰিকল্পনা ক্ৰমে জীৱিকা উন্নয়ন পৰিকল্পনা, গাঁও উন্নয়ন পৰিকল্পনা আৰু বন উন্নয়ন পৰিকল্পনাৰ বাবে নিয়ম আৰু দায়বদ্ধতা প্ৰস্তুত কৰা হৈছে। প্ৰত্যেকটো উপ-পৰিকল্পনাৰ বাবে পৃথক পৃথককৈ প্ৰস্তুত কৰা নিয়ম আৰু দায়বদ্ধতা তলত উল্লেখ কৰা হ'ল।

জীৱিকা উন্নয়ন পৰিকল্পনা

অংশীদাৰ	পৰিকল্পনা	কৰ্মশক্তি	প্ৰশিক্ষণ	পুঁজি	উৎপাদন আৰু মূল্য সংযোজন	বিপণন	এম এণ্ড ই
জে এফ এম চি		✓			✓	✓	
এন জি অ'		✓			✓	✓	
দক্ষতা সংস্থা		✓			✓		
বন বিভাগ		✓				✓	
সংশ্লিষ্ট বিভাগ		✓					

গাঁও উন্নয়ন পৰিকল্পনা

অংশীদাৰ	জেএফএমচি	বনবিভাগ	সংশ্লিষ্ট বিভাগ	এন জি অ'	প্ৰশিক্ষণ প্ৰতিষ্ঠা	ভাৰত চৰকাৰ/কৰ্প'ৰেট
সৌৰশক্তি		✓	✓			✓
সৌৰ, হাইব্ৰীড ষ্ট্ৰীট লাইট		✓	✓			✓
সিঞ্চন জলসিঞ্চন		✓	✓		✓	✓
বন্ধন গেছ		✓			✓	✓
পাৱাৰ পাম্প		✓	✓			✓
প্ৰশিক্ষণ কেন্দ্ৰ		✓			✓	✓
সামূহিক সভাঘৰ আৰু জেএফএমচি কাৰ্যালয়		✓	✓			
পথ		✓	✓			
জল আৰু অনাময়		✓	✓			✓
বিদ্যালয়						
স্বাস্থ্য আন্তঃগাঁথনি		✓	✓		✓	✓
জৈৱিক কৃষি/ কেঁচু সাৰ		✓	✓		✓	✓

বন উন্নয়ন পৰিকল্পনা

অংশীদাৰ	জেএফএমচি	বন বিভাগ	সংশ্লিষ্ট বিভাগ	এন জি অ'	প্ৰশিক্ষণ প্ৰতিষ্ঠান	জিলা প্ৰশাসন
বন সুৰক্ষা		✓				✓
বন্যপ্ৰাণী সুৰক্ষা		✓	✓		✓	
বাসস্থান উন্নয়ন		✓	✓		✓	
নাৰ্ছৰী উন্নয়ন		✓			✓	
জলাশয় সংৰক্ষণ		✓				✓
বন্যপ্ৰাণী-মানুহ সংঘাত		✓				
চৰণীয়া স্থান নিয়ন্ত্ৰণ		✓	✓			
পৰিৱেশ-পৰ্যটন		✓	✓			

১০.২ বিত্ত আৰু বাজেট

তিনিটা উপ-পৰিকল্পনা জীৱিকা উন্নয়ন পৰিকল্পনা, গাঁও পৰিকল্পনা আৰু বন উন্নয়ন পৰিকল্পনাৰ বাৰ্ষিক প্ৰয়োজন অনুসৰি ক্ষুদ্ৰ পৰিকল্পনাৰ বাজেট প্ৰস্তুত কৰা হৈছে।

একত্ৰিকৰণ তালিকা তলত উল্লেখ কৰণ হ'ল—

ক্রমিক নং	পৰিকল্পনা	মুঠ ধন (টকাত)	মন্তব্য
১	জীৱিকা উন্নয়ন পৰিকল্পনা		
২	গ্ৰাম্য উন্নয়ন পৰিকল্পনা		
৩	বন উন্নয়ন পৰিকল্পনা		
	মুঠ		

জীৱিকা উন্নয়ন পৰিকল্পনা

ক্রমিক নং	কামৰ বিৱৰণ	মুঠ ধনবাশি (টকাত)	মন্তব্য
১	দক্ষতা উন্নয়ন আৰু প্ৰশিক্ষণ		
২	দুগ্ধ উৎপাদন		
৩	মৎস্য পালন, হাঁহ-কুকুৰা পালন		
৪	কম্পিউটাৰ		
৫	বাণিজ্য আৰু ব্যৱসায়		
৬	হস্তশিল্প		
৭	যন্ত্ৰপাতি		
৮	মূল্য সংযোজন আৰু প্ৰমাণ-পত্ৰকৰণ		
৯	পেকিজিং আৰু মাৰ্কেটিং		
১০	শিক্ষামূলক ভ্ৰমণ		
১১	আত্মসহায়ক গোট/যুটীয়া দায়বদ্ধ গোট/ক্লাষ্টাৰ গঠন আৰু ঋণ		
	মুঠ		

বাৰ্ষিক গাঁও উন্নয়ন পৰিকল্পনা

ক্রমিক নং	কামৰ বিৱৰণ	মুঠ খনৰাশি (টকাত)	মন্তব্য
১	সৌৰশক্তি		
২	সৌৰ, হাইব্ৰীড ষ্ট্ৰীটলাইট		
৩	সিঞ্চন জলসিঞ্চন		
৪	ৰক্ষন গেছ		
৫	পাৰাৰ পাম্প		
৬	প্ৰশিক্ষণ কেন্দ্ৰ		
৭	সামূহিক সভাঘৰ আৰু জে এফ এম চি কাৰ্যালয়		
৮	পথ		
৯	জল আৰু অনাময়		
১০	বিদ্যালয়		
১১	স্বাস্থ্য আন্তঃগাঁথনি		
১২	জৈৱিক কৃষি / কেঁচুসাৰ		
	মুঠ		

বাৰ্ষিক বন উন্নয়ন পৰিকল্পনা

ক্রমিক নং	কামৰ বিৱৰণ	মুঠ খনৰাশি (টকাত)	মন্তব্য
১	নাৰ্ছাৰী		
২	কাঠখৰি ৰোপণ		
৩	জলাশয় নিষ্কাশন		
৪	বন্যপ্ৰাণী আক্ৰমণ প্ৰতিৰোধ বাহিনী		
৫	শস্য বীমা		
৬	জীৱন বীমা		
৭	পশুখন বীমা		
	মুঠ		

১০.৩ কাৰ্যকৰী পৰিকল্পনা আৰু কৌশল :

ক্ষুদ্ৰ পৰিকল্পনাৰ লক্ষ্যত উপনীত হোৱাৰ বাবে তিনিওটা উপ-পৰিকল্পনা মূলতঃ গাঁও উন্নয়ন পৰিকল্পনা, বন উন্নয়ন পৰিকল্পনা আৰু জীৱিকা উন্নয়ন পৰিকল্পনাৰ কিছুমান হুস্কালীন আৰু দীৰ্ঘকালীন কাৰ্যকৰী পৰিকল্পনা কৌশল থাকিব লাগিব। হুস্কালীন কৌশল ০-৫ বছৰৰ বাবে আৰু দীৰ্ঘকালীন কৌশল ৫-১০ বছৰৰ বাবে গ্ৰহণ কৰিব লাগে।

জীৱিকা উন্নয়ন কাৰ্যকৰী পৰিকল্পনা :

জীৱিকা কাৰ্যকৰী পৰিকল্পনা তিনিটা ভাগত ভগাব পাৰি— দক্ষতা, উৎপাদন আৰু বিপণন-মূল্য সংযোজন। ৰাইজৰ বাবে প্ৰথমে অতিশয় দৰকাৰী দক্ষতা। দক্ষতাৰ প্ৰয়োজন মূল পৰ্যায় আৰু অগ্ৰগতি পৰ্যায় হিচাপে চাব পাৰি। এবাৰ বাণিজ্য আৰু দক্ষতাৰ প্ৰয়োজন পূৰণ হোৱাৰ পাছত পুৰুষ-মহিলাসকলোৰে বাবে পৰ্যায়ক্রমে মূল দক্ষতা এবছৰৰ ভিতৰত প্ৰদান কৰিব লাগে। এই সময়ছোৱাত কিছু প্ৰশিক্ষাৰ্থীয়ে উৎপাদন আৰম্ভ কৰিব পাৰে। গুণগত মান আৰু মূল্যৰ ক্ষেত্ৰত উৎপাদিত সামগ্ৰীৰ বজাৰযোগ্য মূল্যায়ন আৰু ব্ৰেণ্ড সৃষ্টি কৰিবৰ বাবে উৎপাদিত সামগ্ৰীসমূহ উপলব্ধ বজাৰলৈ নিয়াৰ ব্যৱস্থা কৰিব লাগে।

গাঁও উন্নয়ন কাৰ্যকৰী পৰিকল্পনা :

গাঁও উন্নয়ন কাৰ্যকৰী পৰিকল্পনাক হ্ৰস্বকালীন আৰু দীৰ্ঘকালীন দুভাগত ভগাব পাৰি। হ্ৰস্বকালীন পদক্ষেপত সৌৰ বিদ্যুতৰ ব্যৱস্থা, এল পি জি সংযোগ, ৰাজহুৱা সভাঘৰ আৰু প্ৰশিক্ষণ গৃহ নিৰ্মাণ, পানী, অনাময় ব্যৱস্থাৰ উপলব্ধতা আদিক সামৰি ল'ব লাগে। কৃষি উৎপাদন বৃদ্ধিৰ বাবে জলসিঞ্চন, শক্তিচালিত পাম্প আদি সঁজুলিৰ ব্যৱস্থা কৰিব লাগে।

বন উন্নয়ন কাৰ্যকৰী পৰিকল্পনা : বন উন্নয়ন কাৰ্যকৰী পৰিকল্পনা হ্ৰস্বকালীন পৰিকল্পনা আৰু দীৰ্ঘকালীন পৰিকল্পনাৰে গঠিত। হ্ৰস্বকালীন পৰিকল্পনাৰ ভিতৰত বন সুৰক্ষা স্কেৱাডৰ গঠন আৰু সুৰক্ষা, নাৰ্ছাৰী উন্নয়ন, জলাশয়ৰ পৰা বালি আঁতৰ কৰা, বন্যপ্ৰাণীৰ উপদ্ৰৱ প্ৰতিৰোধী স্কেৱাড, টঙীঘৰ নিৰ্মাণ আৰু খৰিৰ বাবে গছ ৰোপণ আদি অন্তৰ্ভুক্ত। দীৰ্ঘকালীন পৰিকল্পনাৰ ভিতৰত বৃক্ষৰোপণ, শস্যৰ উন্নতি আৰু বাসস্থান উন্নতি সামৰি লোৱা হৈছে।

১০.৪ প্ৰতিষ্ঠান নিৰ্মাণ, নেটৱৰ্কিং আৰু অংশীদাৰিত্ব

যুটীয়া বন পৰিচালনা সমিতি (জে এফ এম চি) : আন্তঃগাঁথনিৰ সম্পদ সৃষ্টি আৰু গাঁও আৰু বনভূমি উন্নয়নৰ কাৰণে সমল কেন্দ্ৰ হিচাপে জে এফ এম চিক গঢ়ি তুলিব লাগিব। প্ৰস্তাৱিত জে এফ এম চি কাৰ্যালয়ত ৰাজহুৱা সভাগৃহৰ লগতে আধুনিক সা-সুবিধা যেনে কম্পিউটাৰ, টিভি, জেনেৰেটৰ আদি থাকিব লাগিব। কম্পিউটাৰ ব্যৱহাৰ, তথ্য/হিচাপ ৰখা আৰু আপডেট কৰা আদি কামৰ বাবে প্ৰশিক্ষণ কাৰ্যসূচীৰ জৰিয়তে জে এফ এম চি সদস্যসকলৰ দক্ষতা বৃদ্ধি কৰিব লাগে। জে এফ এম চি কাৰ্যালয়টো সমল কেন্দ্ৰ আৰু প্ৰশিক্ষণ কেন্দ্ৰলৈ উন্নত কৰিব লাগে। জে এফ এম চিৰ সদস্যসকলৰ নেটৱৰ্কিং দক্ষতা উন্নত কৰা আৰু চৰকাৰী আঁচনি সন্দৰ্ভত সজাগতা গঢ়াৰ ব্যৱস্থা কৰাৰ লগতে অংশীদাৰিত্বৰ বিষয়ে তথ্য প্ৰদান কৰিব লাগে।

পৰিশিষ্ট তালিকা

পৰিশিষ্ট নম্বৰ	শিৰোনাম
i (ক)	ভাৰতত জে এফ এম চিৰ অৱস্থান মানচিত্ৰ
i (খ)	পদুমণি জে এফ এম চিৰ অৱস্থান মানচিত্ৰ
ii	জে এফ এম চিলৈ যাব পৰা ব্যৱস্থা
iii (ক)	জে এফ এম চিৰ পঞ্জীয়ন প্ৰমাণ-পত্ৰ
iii (খ)	বুজাবুজিৰ চুক্তি/প্ৰস্তাৱৰ প্ৰতিলিপি
iv	পদুমণি জে এফ এম চিৰ কাৰ্যকৰী সদস্যসকল
v	পদুমণি জে এফ এম চিৰ কাৰ্যকৰী সদস্যসকলৰ দলীয় আলোকচিত্ৰ
vi	পি আৰ এ আৰু এফ জি ডিৰ সময়ত উপস্থিত সদস্যৰ তালিকা (স্বাক্ষৰ তালিকা)
vii (ক)	পদুমণি জে এফ এম চিৰ সম্প্ৰদায় আৰু সম্পদ মানচিত্ৰ
vii (খ)	পদুমণি জে এফ এম চিৰ দুৰ্যোগ মানচিত্ৰ
vii (গ)	ভেন ডায়েগ্ৰাম
viii	প্ৰাৰম্ভিক কাৰ্যসূচী
ix (ক)	পদুমণি জে এফ এম চিৰ প্ৰশিক্ষণ তালিকা (প্ৰস্তাৱিত)
x	আলোকচিত্ৰ
xi	জি পি এছ স্থানাংক

পৰিশেষ — I (ক)
 ভাৰতত জে এফ এম চিৰ অৱস্থান মানচিত্ৰ

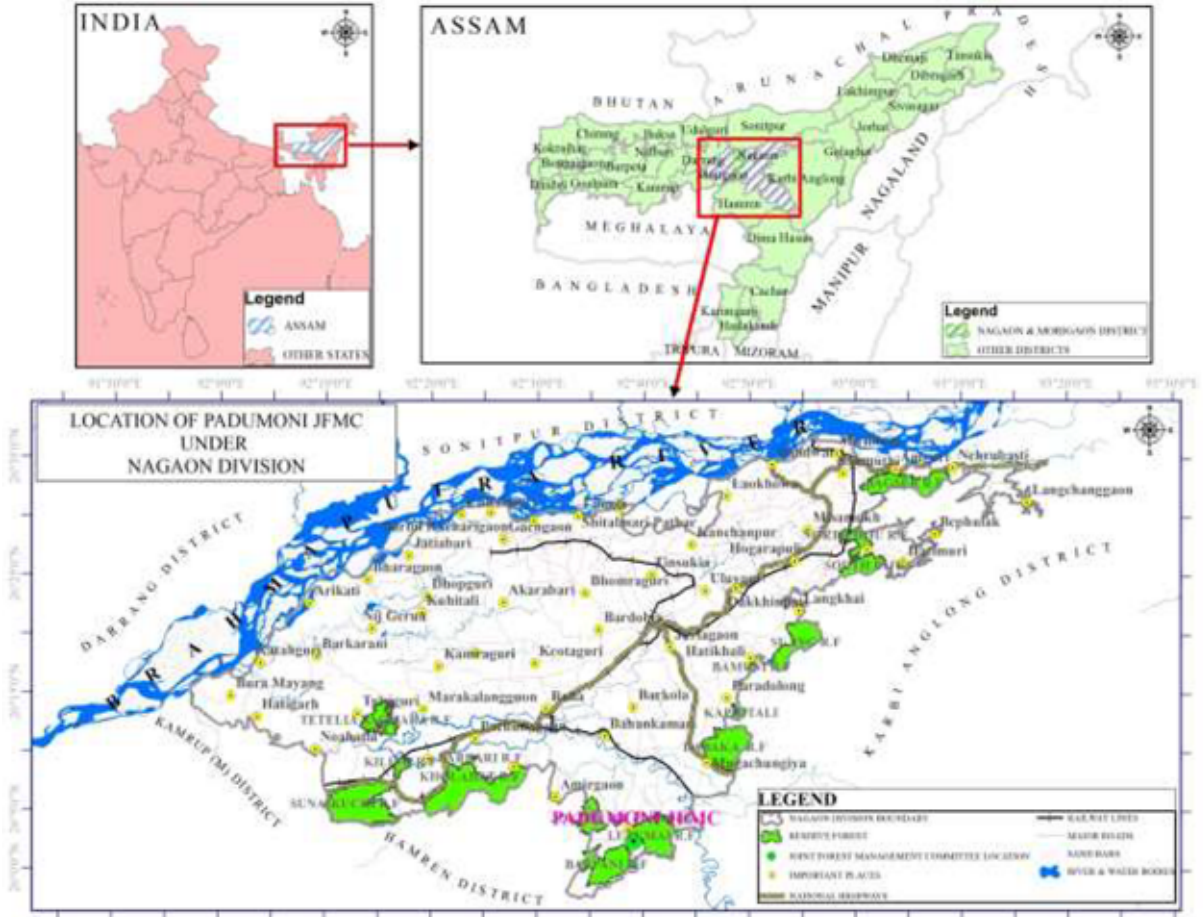

পৰিশেষ— I (খ)
 পদুমণি জে এফ এম চিৰ অৱস্থান মানচিত্ৰ

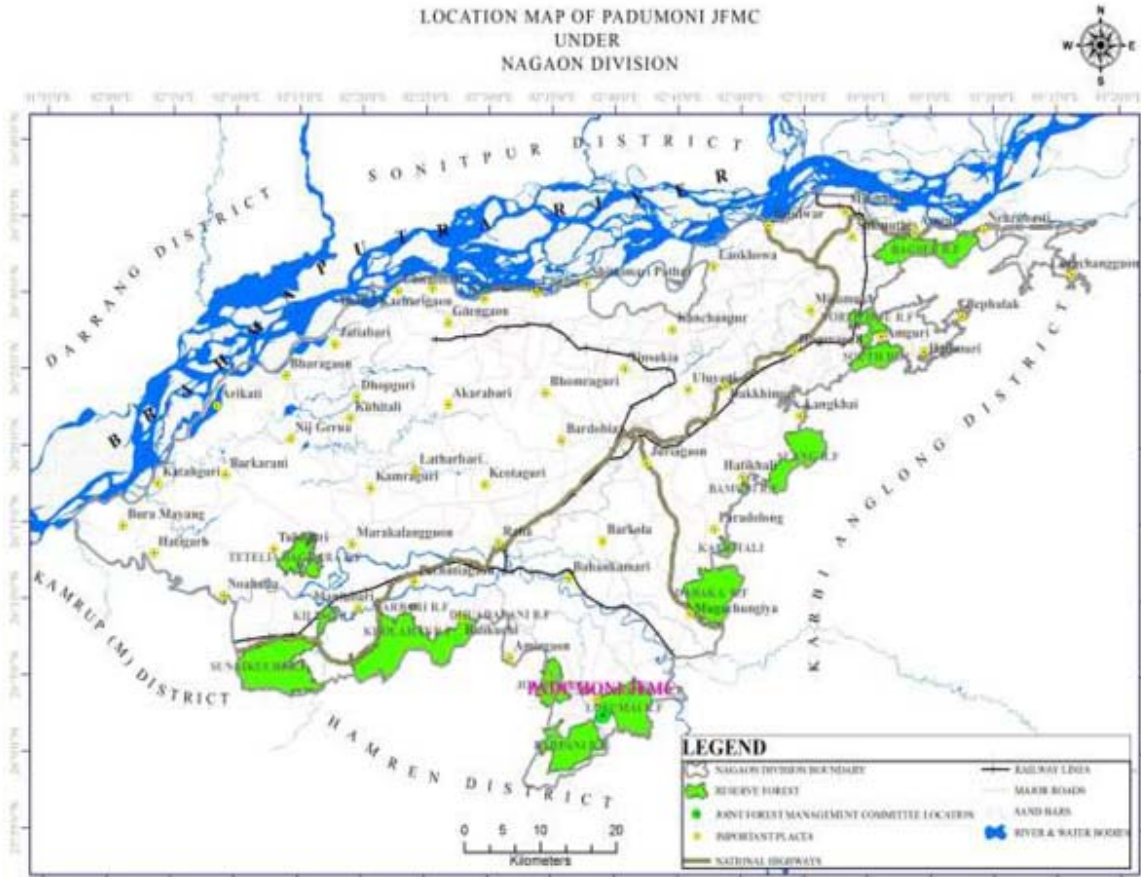

পরিশেষ — II
জে এফ এম চিট্টে যাব পৰা ব্যৱস্থা

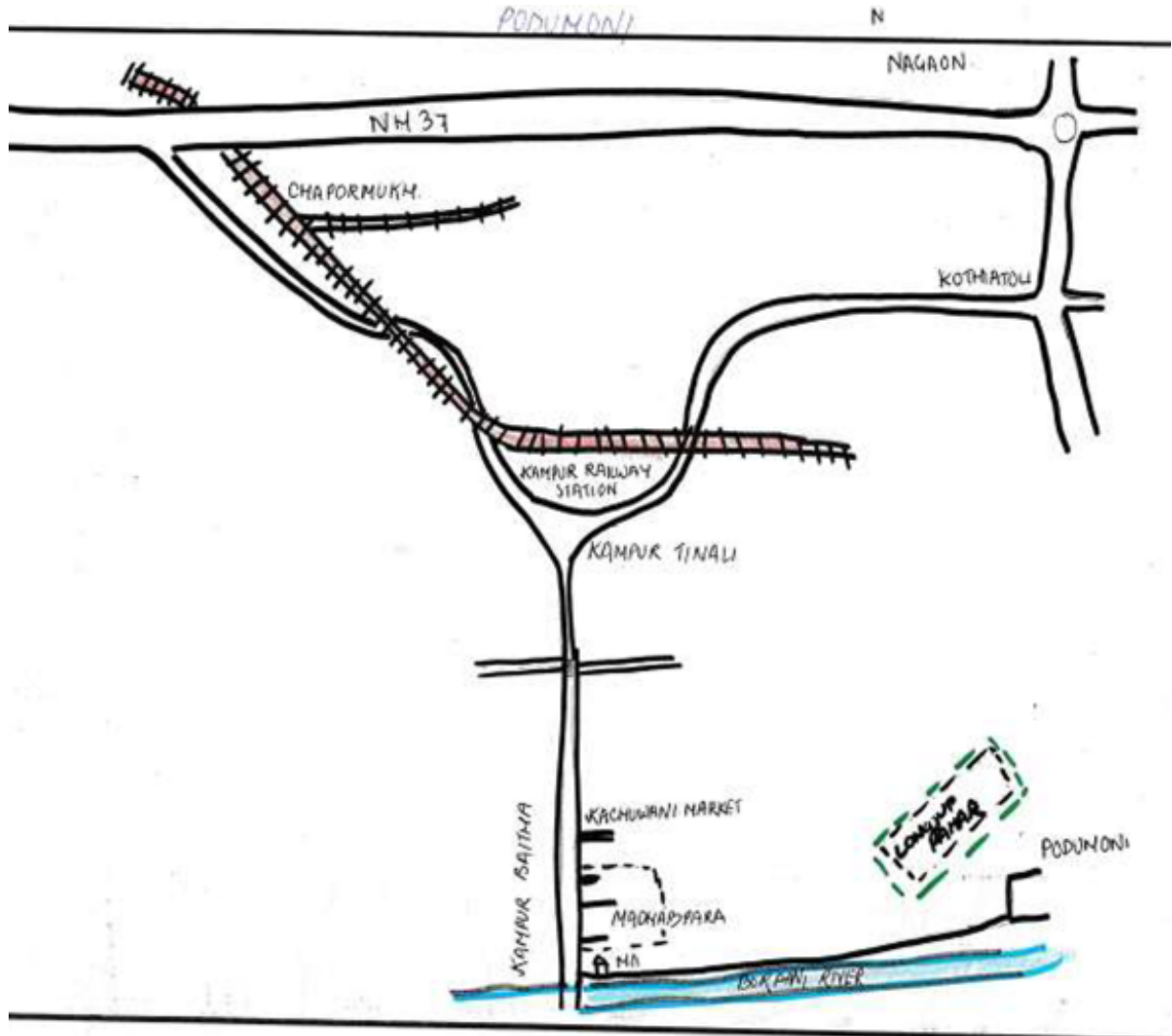

পৰিশেষ— III (ক)
জে এফ এম চিৰ পঞ্জীয়ন প্ৰমাণ-পত্ৰ

GOVT. OF ASSAM
OFFICE OF THE CONSERVATOR OF FORESTS, NORTHERN ASSAM CIRCLE
TEZPUR

Registration No. NAC/N/03

Date :- 19-07-2002.

REGISTRATION OF JOINT FOREST MANAGEMENT COMMITTEE

The *Padumant* Joint Forest Management Committee formed under
Kampur Range within the jurisdiction of *Ha gaon* Division
in *Ha gaon* District is hereby registered in the office of the Conservator of Forests,
Northern Assam Circle, Tezpur.

The registration of the committee has been done to facilitate implementation of forestry
related projects.

(S. K. SRIVASTAVA, IFS)
Conservator of Forests
Northern Assam Circle
Tezpur

Mr. Uddus etc.
PRESIDENT
30/07/2002
J.F.M.C.

পৰিশেষ— III (খ)
বুজাবুজিৰ চুক্তি/প্ৰস্তাৱৰ প্ৰতিলিপি

Memorandum of Understanding.

We the members of the Padumoni JFMC do here by undertaken to perform the duties and functions under the rule 9 of Assam Joint(Peoples participation) Forest Management rules,1998 dated 10th November of the Forest Department, Govt of Assam for proper protection of the forest & plantations assigned to his committee as per the schedule given under

Schedule

1. Name of JFMC	Padumoni
2. Mouza	Garubat
3. Panchayat	Longjap
4. Police Station	Kachua
5. Sub-Division	Nagaon
6. District	Nagaon
7. Status of Land	Degraded Reserve Forest

We understand that the usufructuary benefits as detailed in the aforesaid rule shall be allowed only upon satisfactory performance of the duties and the functions by this committee and the individual beneficiaries as per aforesaid rule.

Name and signature		Signature of Witness
Name	Address	Signature
President Sri Mohan Gogoi	Padumoni T Village P.O.- Kachun Dist. Nagaon (Assam)	Sd/- M. Gogoi
Secretary Sri Anil Ch. Bhagabati,	Forester-1 (Ex officio Member)	Sd/- A. C. Bhagabati
Member		
1. Md. Abdul Matin	Vill: Padumoni	Sd/- A. Matin
2. „ Jamaluddin	-do-	Sd/- J. Uddin
3. „ Taheruddin	-do-	Sd/- T. Uddin
4. „ Sahjahan	-do-	Sd/- Sahjahan
5. „ Sahabuddin	-do-	Sd/- S. Uddin
6. Sri Sambar Mazumdar	-do-	Sd/- R. Mazumdar
7. „ Nomal Bora	-do-	Sd/- M. Bora
Laddy Member		
1. Smt. Padami Borah	-do-	Sd/- P Borah
2. Musa Hazara Khatun	-do-	Sd/- H Khatun

FORMAT OF AGREEMENT TO BE EXECUTED BETWEEN
THE JOINT FOREST MANAGEMENT COMMITTEE AND
DIVISIONAL FOREST OFFICER OF THE RESPECTIVE FIELD IMPLEMENTATION UNIT

ARTICLES OF AGREEMENT

Agreement No. & Date (To be filled up by the Divisional Forest Officer)

1. This deed of Agreement made in the form of Agreement on the 14...day of Dec..2015 between the Divisional Forest Officer...Nagaon...Division...Nagaon Department of Forest, Assam on behalf of the Project Implementation Unit of the Assam Project on Forest and Biodiversity Conservation Society (APFBCS; hereinafter referred to as the First Party) and the President, Treasurer and Member-Secretary of the Executive Committee duly elected by the General Body of the Padumoni..... Joint Forest Management Committee Village Long-jup... P.O. Banpani..... Panchayat Long-jup Block Kathiatali... Sub-Division...Nagaon... District Nagaon (Hereinafter referred to as the Second Party) to execute the project works under the Assam Project on Forest and Biodiversity Conservation (APFBC; hereinafter referred to as Project Works) on the following terms and conditions for proper protection and development of the Forest(s)/ Plantation(s) assigned to this committee as per the schedule given hereunder.

SCHEDULE:

- a. Name of the Joint Forest Management Committee Padumoni J.F.M.C
b. District Nagaon
c. Division Nagaon
d. Range Kamrup Range
e. Section
f. Beat
g. Block, Compartment No:
h. Area(Ha) 40 Ha.
i. Boundary :
North Long-jup Hi U East Khenam Tangia Village
South Rifuse Village West Mara Chandri Juriupa
- j. Pictorial Map showing JFMC area (not to scale)

2. Dishurment of funds

- i. The Second Party shall open a Joint Current Account in the name of 'Forestry Account and Community Account' in any Nationalized Commercial Banks, as per the guidelines prescribed in the APFBC Society's Operational Manual, JFMC & EDC Manual as annexed herewith and as per the amendments made in it from time to time by the First Party.
- ii. The First party in consultation with the Circle Conservator shall nominate an Officer not below the rank of Forester-I for opening and operating the Joint Account in the name of 'Forestry Account' as per the guidelines prescribed in the APFBC Operational Manual and/ or JFMC&EDC Manual as annexed herewith and as per amendments made in it from time to time by the First Party.
- iii. Payment of necessary funds to the Second Party shall be released by the First Party as per the guidelines prescribed in the APFBC Society' Operational Manual as annexed herewith and as per the amendments made in it from time to time by the First Party.

3. Maintenance of Accounts:

- i. The second party shall maintain separate accounts for all expenditure incurred out of the fund provided from time to time for execution of Project works. Such Accounts shall be made available to the First Party or Project Implementation Unit or its authorized representative for the purpose for inspection. The First Party shall be responsible for submission of expenditure statement and also necessary records to the PMU, as per the guidelines prescribed in the APFBC Society's Operational Manual, JFMC & EDC Manual as annexed herewith and as per the amendments made in it from time to time by the First Party.
- ii. The First Party and also the Second Party shall have to maintain a register where all relevant data of civil works and inputs receipt records etc. shall be maintained properly. The register shall be kept open for all inspecting officers related to the implementation of the APFBC
- iii. In case of any event of misuse of funds, the First Party shall have right to stop operation of the Bank Accounts of the Second Party and to be followed by enquiry as may be deemed proper by the First Party.

4. Completion of Project work:

- i. The Project Work shall be completed within the time frame of the annual action plan prepared as per the guidelines prescribed in the APFBC Society's Operational Manual, JFMC & EDC Manual as annexed herewith and as per the amendments made in it from time to time by the First Party.

5. Duties and responsibilities of the First party

- i. The First party in consultation with the respective Circle Conservator shall demarcate the forest area, where the Second Party shall be allowed to undertake all the project activities and discharge all the responsibilities as per the guideline

- prescribed in the APFBC's JFMC & EDC Manual, as annexed herewith and as per the amendments made in it from time to time by the First Party.
- ii. The First Party shall ensure that the activities of the Second Party are in accordance with the guidelines prescribed in the APFBC Society's Operational Manual and JFMC & EDC Manual, other rules, instructions and directions of Government of India and Government of Assam in force.
 - iii. Until such time as the Second Party can undertake the task, any Forest Officer not below the rank of the Range Officer, as nominated by the First Party, shall prepare estimates for works.
 - iv. The First Party in consultation with the PMU, APFBC Society shall impart training to Joint Forest Management Committee members on aspects of Forest Management including basic inventory collection, management planning, map interpretation, silviculture, nursery raising, grafting of HYV, etc.
 - v. The First Party shall have the right to instruct to stop or suspend any activity at any stage if there is any deviation from the specification prescribed in the APFBC Society's Operational Manual, JFMC & EDC Manual as annexed herewith and as per amendments made in it from time to time by the First Party, or violation of any of the terms of this agreement and demand recovery of its payments.

Duties and responsibilities of the Second Party:

- i. Apart from observing all the duties and responsibilities as prescribed in the APFBC Society's Operational Manual, JFMC & EDC Manual as annexed herewith and as per the amendments made in it from time to time by the First Party; the Second Party shall be responsible to manage and implement all the decisions of the Joint Forest Management Committee.
- ii. The Second Party shall be responsible for maintaining the record of the proceedings and other documents like Chequebooks, joint Account, Minutes Book, Executive Committee Resolution book, Annual Plan, Micro-plan, and Estimates for Works etc.
- iii. The Second Party shall assign duties and responsibilities to the members and may constitute sub-committees as needed with a view to ensure implementation of the Joint Forest Management Committee micro-plan and for effective discharge of their prescribed duties and responsibilities.
- iv. The Second Party in consultation with the General Body shall evolve methodology on all issues relating to membership, conflict resolution, encroachments, customary rights and benefit sharing.
- v. The Second Party shall prepare a Micro Plan for Project Works as per the guidelines prescribed in the APFBC Society's Operational Manual, JFMC & EDC Manual as annexed herewith and as per the amendments made in it from time to time by the First Party
- vi. It shall be the responsibility of the Second Party to account for and manage the funds and other resources received from the Government, other sources and the funds internally generated, in accordance with sound financial standards and practices.
- vii. The Second Party shall identify and fix the responsibility on the members of the Joint Forest Management Committee who commit specific offences like grazing

Contd.....

- in the Forest and plantation areas, non-cooperation and disobedience to decisions of the General Body and Executive committee and inflict Penalties per the guidelines prescribed in the APFBC Society's Operational Manual, IF & EDC Manual as annexed herewith and as per the amendments made in it from time to time by the First Party
- viii. The Second Party shall ensure that the procurements are made as specified in Procurement Procedure Manual of the APFBC Society as provided by the First Party and also as per the guidelines prescribed in the APFBC Society Operational Manual, as annexed herewith and as per the amendments made in it from time to time by the First Party.
 - ix. The Second Party shall be responsible for bringing any discrepancy or irregularity to the notice of the representative of the First Party
 - x. The Second Party shall abide by the technical suggestion/ direction of the First Party or his representatives.
 - xi. The Second Party shall ensure that there is no mis-utilization of the fund during execution of the Project Works.
 - xii. The Second Party shall pay all duties, taxes and other levies payable against procurement of inputs.
 - xiii. The Second Party shall exercise its rights under this agreement in such manner as to protect the interests of the French Development Agency and First Party.
 - xiv. The second party shall be responsible for maintenance and security of the property / equipment, if any supplied to individuals / communities as part of the project and ensures the same is not mis-utilized.

7. Dispute Settlement:

During execution of work, any dispute arises between the two parties, relating to any aspect of this agreement, the parties shall first attempt to settle the dispute through mutual and amicable consultation. If the dispute is not settled through such consultation, the matter may be referred for arbitration to the Chairman of the DACC.

Signature of the First Party (Officers of the Forest Department, Assam.)

Sl.No.	Name & Designation	Signature
1.	(Divisional Forest Officer)	<i>Amal Chandra S</i>
2.	(Forest Range Officer)	Divisional Forest Officer, Nagaon Division

Signature of the Second Party (Members of the Committee)

Name & Address :	Signature
1 (President) M. Z. Kuddus Ali'	1. M. Z. Kuddus Ali'
2. (Treasurer) (১০১) ৩১৭ ৩১২ ১০১ (১০১)	2. (১০১) ৩১৭ ৩১২ ১০১
3. (Member-Secretary) Sri Dipak Kr. Borah, FRI	3. <i>Dipak</i>

Contd.....

Signature of Witnesses

Name & Address :

- 1 - শ্রী. মাহুম্মা বকর
- 2 - মো: আ: জুব্বার
- 3 - মা: জুব্বার

Signature

1. শ্রী. মাহুম্মা বকর
2. মো: আ: জুব্বার
3. মা: জুব্বার

পৰিশেষ— IV

পদুমণি জে এফ এম চিৰ কাৰ্যকৰী সদস্যসকল

১/২২মণী- মেম্বাৰ বন- চাহাৰাৰ নাম- সাহাৰাৰ বন- কাৰ্যকৰী কাৰ্যকৰী- সাহাৰাৰ-
সকল- নাম- সাহাৰাৰ নাম-)

ক্র.সং	নাম-	অভিযন্তাৰ নাম	পদবী-	সিদ্ধান্ত মতে-	বয়স-	ফোন নং-
১	মেম্বাৰ: কুমুদাৰী	১ চাহাৰাৰ মেম্বাৰী	সাহাৰাৰ	সহায়তা সেৱা-	৩৩	৭৩৩৭৭৬২৬২৭
২	জাহাৰুৰ পট্টা	২ জাহাৰুৰ চাহাৰাৰ	সাহাৰাৰ	সি.এ. সাহাৰাৰ	৩৭	৯২৩৩৩৩২২৩৩৩
৩	ছাহাৰাৰ মেম্বাৰী	৩ ছাহাৰাৰ মেম্বাৰী	সাহাৰাৰ	সহায়তা সেৱা-	৩২	
৪	ছাহাৰাৰ মেম্বাৰী	৪ ছাহাৰাৰ মেম্বাৰী	সাহাৰাৰ	সহায়তা সেৱা-	৩৩	
৫	ছাহাৰাৰ মেম্বাৰী	৫ ছাহাৰাৰ মেম্বাৰী	সাহাৰাৰ	সহায়তা সেৱা-	৩৩	
৬	ছাহাৰাৰ মেম্বাৰী	৬ ছাহাৰাৰ মেম্বাৰী	সাহাৰাৰ	সহায়তা সেৱা-	৩২	
৭	ছাহাৰাৰ মেম্বাৰী	৭ ছাহাৰাৰ মেম্বাৰী	সাহাৰাৰ	সহায়তা সেৱা-	৩৩	
৮	ছাহাৰাৰ মেম্বাৰী	৮ ছাহাৰাৰ মেম্বাৰী	সাহাৰাৰ	সহায়তা সেৱা-	৩৩	
৯	ছাহাৰাৰ মেম্বাৰী	৯ ছাহাৰাৰ মেম্বাৰী	সাহাৰাৰ	সহায়তা সেৱা-	৩৩	
১০	ছাহাৰাৰ মেম্বাৰী	১০ ছাহাৰাৰ মেম্বাৰী	সাহাৰাৰ	সহায়তা সেৱা-	৩৩	৯৩৩২৩২৬৩৩৩
১১	ছাহাৰাৰ মেম্বাৰী	১১ ছাহাৰাৰ মেম্বাৰী	সাহাৰাৰ	সহায়তা সেৱা-	৩৩	৭৩৩৩২৬৭৩৩৩

Md. Kuchelub Ali



পৰিশেষ— V

পদুমণি জে এফ এম চিৰ কাৰ্যকৰী সদস্যসকলৰ দলীয় আলোকচিত্ৰ



কাৰ্যকৰী সদস্যৰ নাম (বাঁওফালৰ পৰা বহি) : ১) ছাহজাহান আলী ২) অপূৰ্ব গগৈ ৩) কুদ্দুছ আলী (সভাপতি) ৪) আব্দুল জব্বৰ ৫) তাহেৰ আলী, থিয় হৈ বাঁওফালৰ পৰা : ৬) জামাল উদ্দিন ৭) বিশ্বজিৎ গগৈ ৮) চাহাব উদ্দিন ৯) পদুমণি বৰা ১০) নুৰনেহাৰ বেগম ১১) চাহিদা খাতুন

পৰিশেষ— VI

পি আৰ এ আৰু এফ জি ডিৰ সময়ত উপস্থিত সদস্যৰ তালিকা (স্বাক্ষৰ তালিকা)

F&D & PRA PADUMONI JFME
 dt → 23-03-2017

SL NO	NAME	Address	Ph no.	Signature.
1	Dipukam Kalita	RGN	9508844746	
2	Apurva Gogoi	Kampus Range	915417636	
3	Md. Kuddus	Padumoni	7035785397	Kale
4	মোঃ ছাত্তুৰু হৈন			
5	আব্দুল হা হৈন			
6	আব্দুল হা হৈন			
7	মোঃ ছাত্তুৰু হৈন			
8	মোঃ ছাত্তুৰু হৈন			
9	মোঃ ছাত্তুৰু হৈন			
10	মোঃ ছাত্তুৰু হৈন			
11	মোঃ ছাত্তুৰু হৈন			
12	Abdul Kader			
13	মোঃ ছাত্তুৰু হৈন			
14	মোঃ ছাত্তুৰু হৈন			
15	মোঃ ছাত্তুৰু হৈন			
16	Nekhor Ali	Padumoni	912646214	
17	মোঃ ছাত্তুৰু হৈন			
18	মোঃ ছাত্তুৰু হৈন			
19	মোঃ ছাত্তুৰু হৈন			
20	মোঃ ছাত্তুৰু হৈন			
21	মোঃ ছাত্তুৰু হৈন			
22	মোঃ ছাত্তুৰু হৈন			
23	মোঃ ছাত্তুৰু হৈন			
24	Mrs. Sahomab Begum			
25	মোঃ ছাত্তুৰু হৈন			

Contd.....

26	ਅਕ ਆ ਅਲੀ			
27	ZARAB/199			
28	Mahammad Ali	Padumoni	8486381424	Amir
29	ਮਾ: ਗਿਰਤ ਅਲੀ	"		
30	ਸ਼੍ਰੀ (ਮਾਨੀ ਬਾਬੂਨਾਮ)			
31	ਸ਼੍ਰੀ ਸੁਰੇਸ਼ੀ (ਮਾ)			
32	Ahamed Ali	padumoni	8811056869	
33	ਕਮ: ਸੁਰੇਸ਼ੀ 271 (ਮਾ)		9859854611	

Podumoni JFMC

dt → 28/3/17

SL NO	NAME	Address	Ph-NO	Signature
34	Mostaf Karna	9 No. Khesoni	9959596032	Mostaf Karna.
35	Naimali Bama	Ravn	7086045022	
36	Ankita Kakati	Ravn		

পৰিশেষ— VII (ক)
পদুমণি জে এফ এম চিৰ সম্প্ৰদায় মানচিত্ৰ

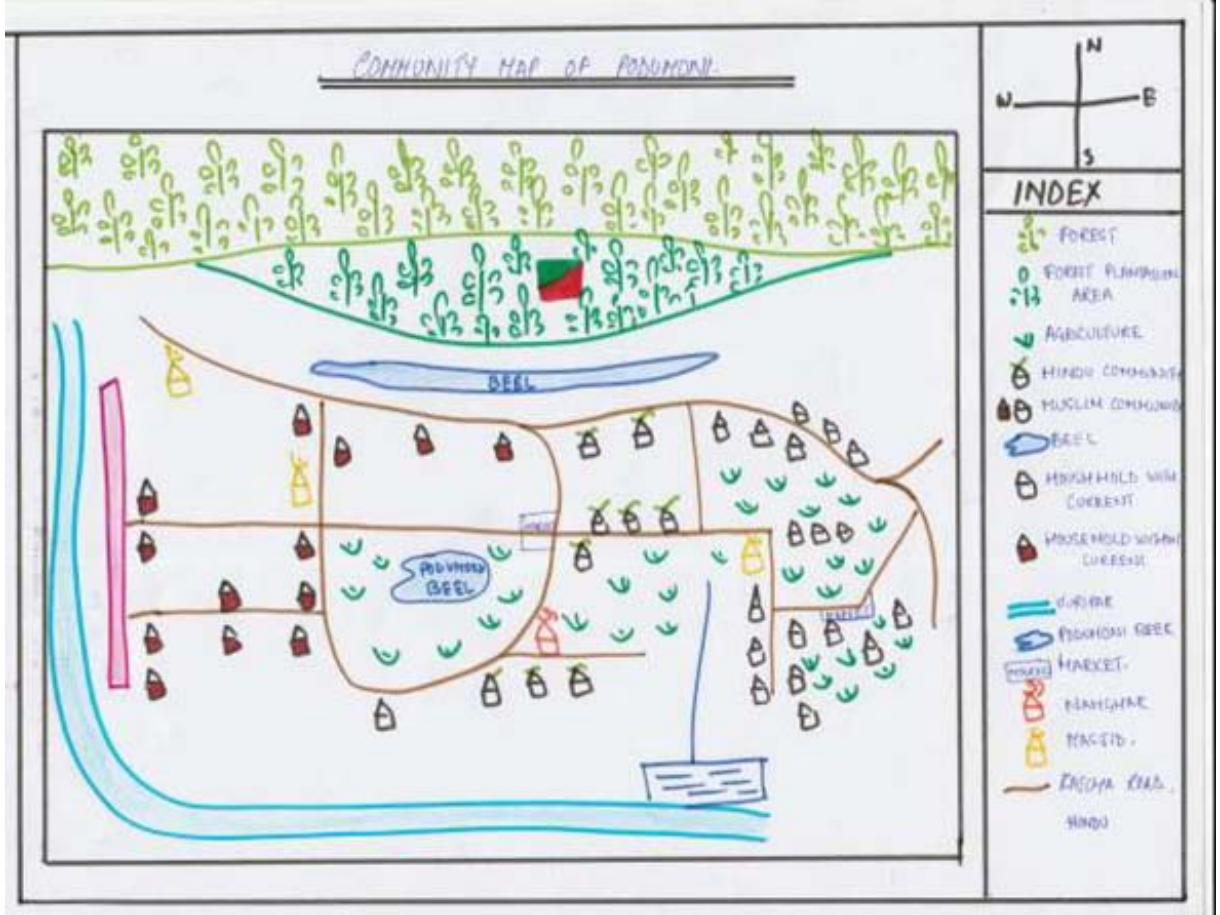

ক্রমিক নং	অংশগ্ৰহণকাৰীৰ নাম	ঠিকনা	দূৰভাষ
১	অপূৰ্ব গগৈ	কামপুৰ আঞ্চলিক	৯৯৫৪১৯৯৬৩৬
২	কুদ্দুছ আলী	পদুমণি	৭০৩৫৭৮৫৩৯৭
৩	মহম্মদ আলী	পদুমণি	৮৪৮৬৩৮১৪২৪
৪	আহমেদ আলী	পদুমণি	৮৮১১০৫৬৮৬৯

**পি আৰ এ মানচিত্ৰায়নৰ সময়ত অংশগ্ৰহণ কৰাসকলৰ বিতং তালিকা পৰিশিষ্টত দিয়া হৈছে।

পদুমণি জে এফ এম চিৰ সম্পদ মানচিত্র

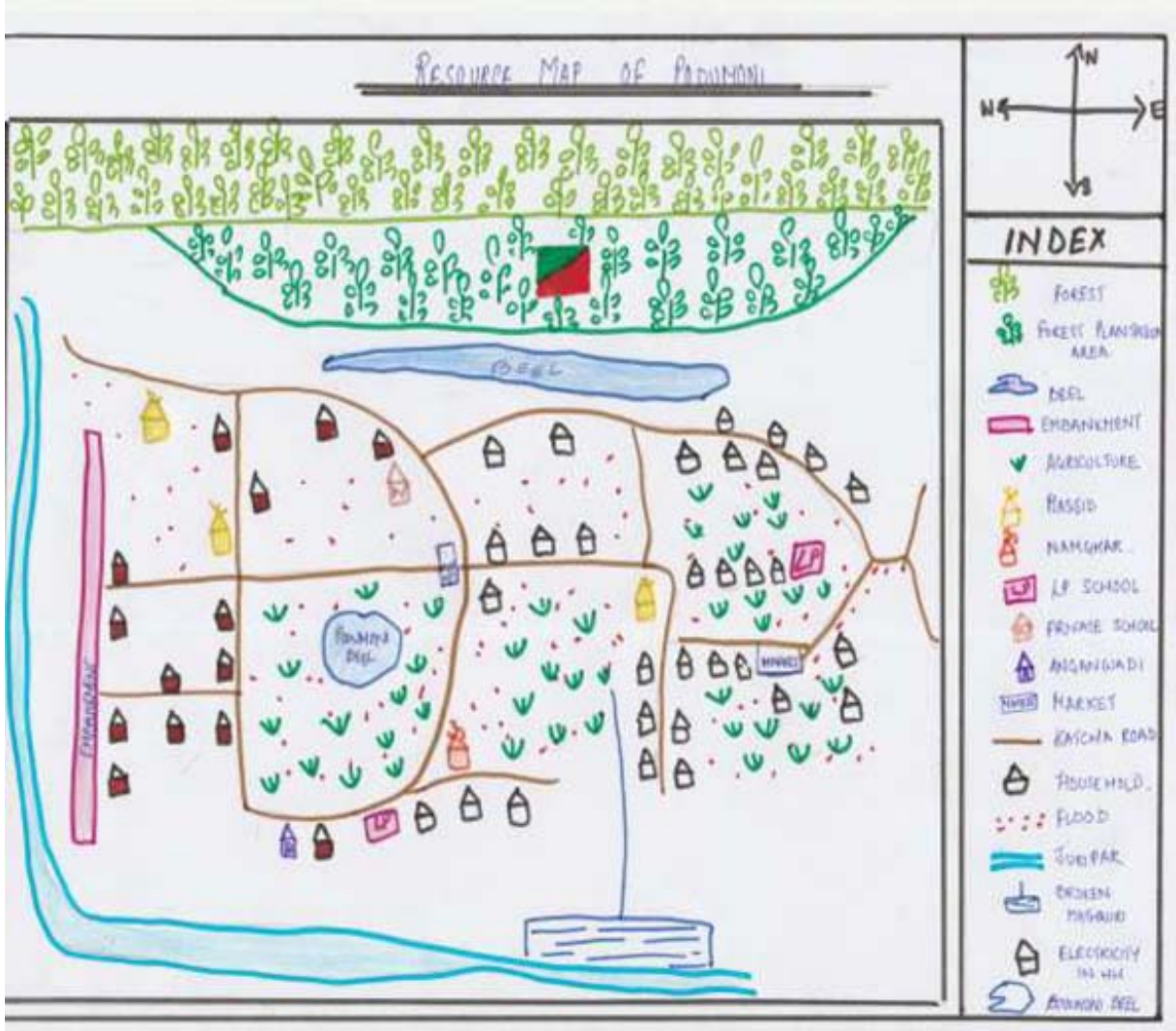

ক্রমিক নং	অংশগ্রহণকাৰীৰ নাম	ঠিকনা	দূৰভাষ
১	অপূৰ্ব গগৈ	কামপুৰ আঞ্চলিক	৯৯৫৪১৯৯৩৩৬
২	কুদ্দুছ আলী	পদুমণি	৭০৩৫৭৮৫৩৯৭
৩	মহম্মদ আলী	পদুমণি	৮৪৮৬৩৮১৪২৪
৪	আহমেদ আলী	পদুমণি	৮৮১১০৫৬৮৬৯

*পি আৰ এ মানচিত্রায়নৰ সময়ত অংশগ্রহণ কৰাসকলৰ বিতং তালিকা পৰিশিষ্টত দিয়া হৈছে।

পৰিশেষ— VII (খ)
পদুমণি জে এফ এম চিৰ দুৰ্যোগ মানচিত্র

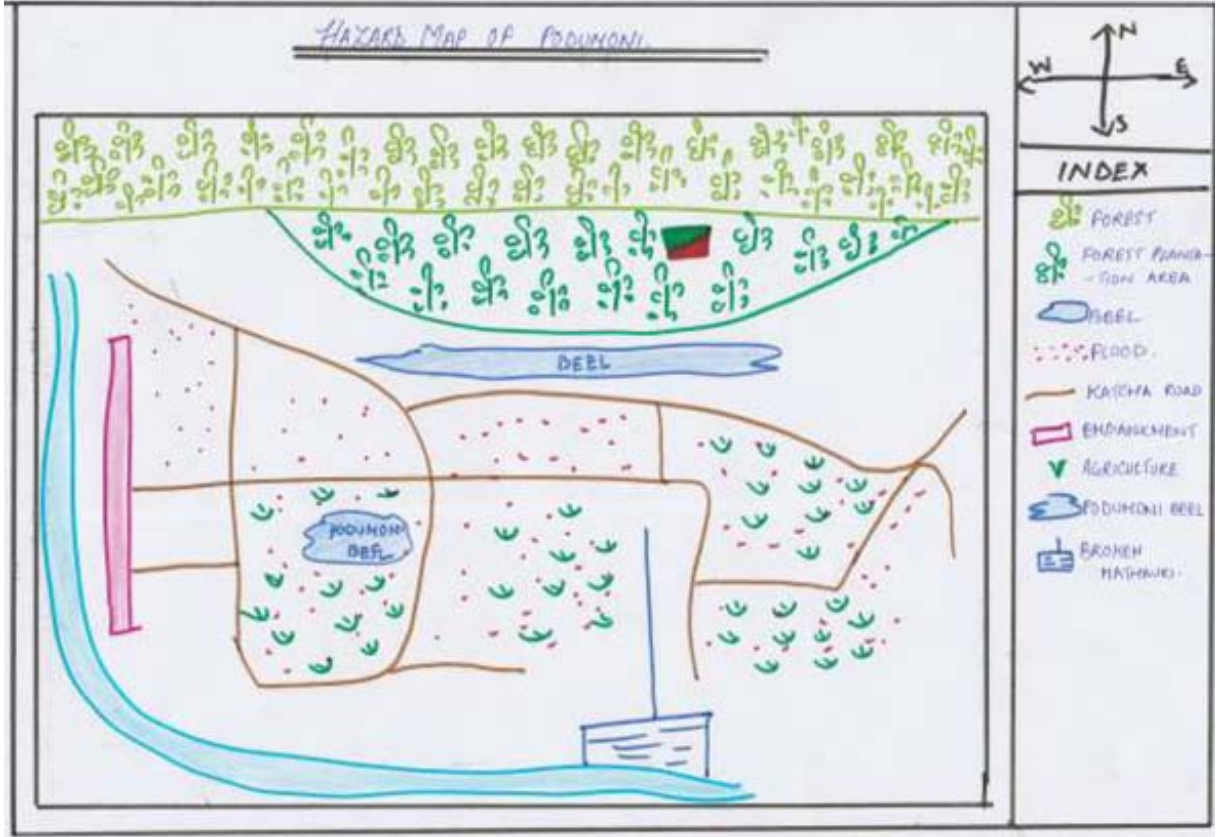

ক্রমিক নং	অংশগ্রহণকাৰীৰ নাম	ঠিকনা	দূৰভাষ
১	অপূৰ্ব গগৈ	কামপুৰ আঞ্চলিক	৯৯৫৪১৯৯৬৩৬
২	কুদ্দুছ আলী	পদুমণি	৭০৩৫৭৮৫৩৯৭
৩	মহম্মদ আলী	পদুমণি	৮৪৮৬৩৮১৪২৪
৪	আহমেদ আলী	পদুমণি	৮৮১১০৫৬৮৬৯

*পি আৰ এ মানচিত্রায়নৰ সময়ত অংশগ্রহণ কৰাসকলৰ বিতং তালিকা পৰিশিষ্টত দিয়া হৈছে।

পৰিশেষ— VII (গ)

ভেন ডায়েগ্রাম

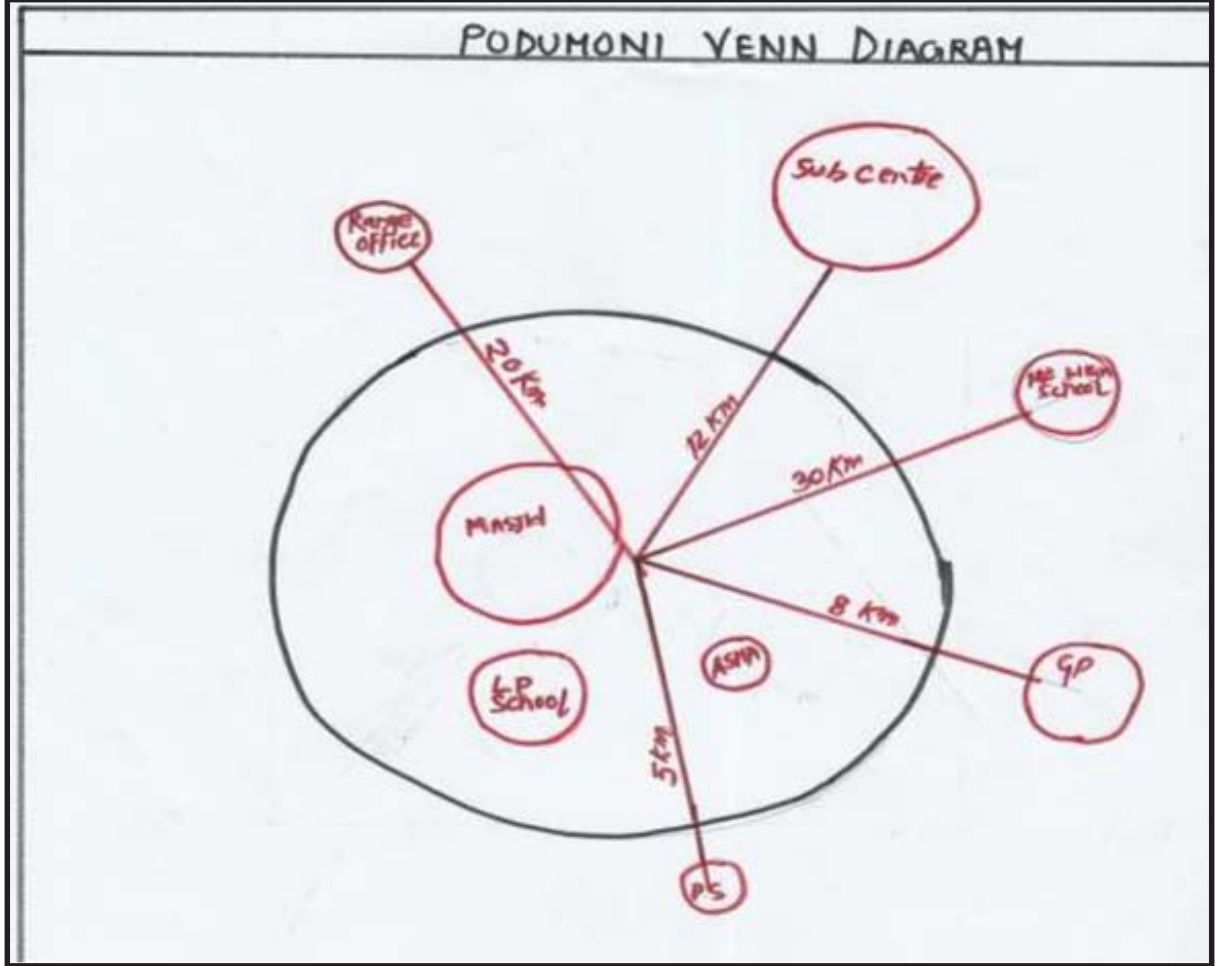

ক্রমিক নং	অংশগ্রহণকাৰীৰ নাম	ঠিকনা	দূৰভাষ
১	অপূৰ্ব গগৈ	কামপুৰ আঞ্চলিক	৯৯৫৪১৯৯৬৩৬
২	কুদ্দুছ আলী	পদুমগি	৭০৩৫৭৮৫৩৯৭
৩	মহম্মদ আলী	পদুমগি	৮৪৮৬৩৮১৪২৪
৪	আহমেদ আলী	পদুমগি	৮৮১১০৫৬৮৬৯

**পি আৰ এ মানচিত্ৰায়নৰ সময়ত অংশগ্রহণ কৰাসকলৰ বিতং তালিকা পৰিশিষ্টত দিয়া হৈছে।

পৰিশেষ— VIII

প্রাৰম্ভিক কাৰ্যসূচী

**JFMC- Padumoni
Enty Point Activities**

Sl. No.	Activities	Details	Budget
1	Community Hall cum JFMC Office with Drinking water and Toilet facilities	Size=30x50 Feet Location= Near Padumoni Bazar Area = 2 Kotha	10 Lackhs
2	Reparing of Pub-Padumoni L P School with Toilet & Drinking Water-	Size=5x10 Feet (Toilet) Pub-Padumoni	60,000/-
3	Tent House with Generator for Padumoni JFMC	Generator=1 Nos Chair-100pcs Table Cooker & Gas Cylender/Stove Skin Tin-pal	50,000/-
4	Reparing of Village Road	8 Km Location= Udmari to Jurirpar	
5	Irrigation	4 Km Location= Padumoni	
6	Box type Cutvert	6 Nos.	
7	Boundary Wall of Padumoni Jame Majjid	4 Bigha Padumoni	
8	Boundary Wall of Padumoni Hatijur Jame Majjid	1 Bigha Hatijure	
9	Boundary Wall of Padumoni Namgor Jame Majjid	1 Bigha Padumoni	
10	Water Tank at Padumoni Jame Majjid	1 Nos Padumoni	
11	Boundary Wall & School of Longjap Padumoni L P School	1 Bigha Padumoni	
12	Health Sub-Centre Longjap Padumoni	1 Nos Padumoni	
13	Anganawadi Centre Longjap Padumoni	1 Nos Padumoni	
14	Weaving Traning Centre	1 Nos Padumoni	
15	Trailoring Traning Centre	1 Nos Padumoni	
16	Computer Traning Centre	1 Nos Padumoni	
17	Const. of Building and Boundary Batanary Sub-Centre	1 Bigha & 1 Nos Padumoni	
18	Handicraft Centre	1 Nos Padumoni	
19	Building of Pub-Padumoni L P School	10 x 42 = 420 feet Pub Padumoni	
20	Pub-Padumoni L P School Boundary Wall	1 Bigha Pub Padumoni	

Jai Sri!

Member Secretary
Padumoni J.F.M.C.
Nagaon Division
Padumoni JFMC

5/8
Divisional Forest Officer,
Nagaon Division

Md. Kuddus
President
Padumoni J.F.M.C.
Nagaon Division
Padumoni JFMC

৭৯

Divisional Forest Officer,
Nagaon Division

পৰিশেষ— IX (ক)
পদুমণি জে এফ এম চিৰ প্ৰশিক্ষণ তালিকা (প্ৰস্তাৱিত)

Padumoni JFMC
Kind of Training Trailoring

Sl. No.	Name	Age	Gargend Name	Sex M/F	Qualification	Mobile No.
1	Md:Ahamed Ali	26	Kuclul Ali	M	H.S.L.C	8811056869
2	Parbim Sultana	25	Ahamed Ali	F	S.S.L.C	
3	Ambiya Khatun	33	Habibul Rahman	F	Nine	
4	Abadat Ali	29	Kuclul Ali	M	Eight	
5	Rabikul Islam	24	Nizam Uddin	M	Four	8473857599
6	Mahmud Khatun	27	Mafiz Uddin	F	Nine	
7	Asadul Islam	19	NUR HUSSEN	M	H.S.L.C	
8	Nazim Khatun	24	Baharul Islam	F	Eight	
9	ABU Hamza	26	Husein Ali	M	Six	
10	Amir Hamza	28	MAMMUS ALI	M	Tow	
11	Amir Husein	17	Alal Uddin	M	Four	
12	Sohidul Islam	19	Kamal Uddin	M	Five	7399329265
13	Rasidul Islam	18	Muslem Uddin	M	Ten	
14	Sabikul Islam	19	NUR Uddin	M	Six	
15	Khadilur Rahman	18	Abdul Karim	M	Five	
16	Emam Uddin	20	Abdul Aziz	M	Nine	
17	Sabikunehar	20	Sarafat Ali	F	Nine	
18	Habiz Uddin	24	Ishis Ali	M	seven	
19	Abdul Karim	31	Abdul Khatek	M	Four	
20	NURmahmad Ali	21	Shoikul Hogue	M	six	

Asi FI
Member Secretary
Padumoni JFMC
Nagaon Division

5/1
Divisional Forest Officer,
Nagaon Division

Md. Kundu 4046
President
Padumoni JFMC
Nagaon, D.A.C.

Contd.....

Padumoni JFMC
Kind of Training Trailing

Sl. No.	Name	Age	Gargend Name	Sex M/F	Qualification	Mobile No.
21	ANJU BOYA	27	HARAT BOYA	F	FOUR	
22	MAMI BOYA	22	BARAT BOYA	F	THREE	
23	BYIMOLA BOYA	55	NUMAL BOYA	F	SEVEN	
24	DIPIKA BORDOLOI	35	PRABULLA BORDOLOI	F	FOUR	
25	MOROMI GOGOI	38	BISWAJIT GOGOI	F	EIGHT	
26	ASIYA KHATUN	45	EMMAN ALI	F	NILL	
27	JESMINA KHATUN	22	RIYAZ UDDIN	F	FIVE	
28	PARIJA KHATUN	27	ABDUL MALEK	F	TWO	
29	UME HABIBA	22	ABDUL SALEK	F	ONE	
30	NUM NEHAY	35	JOYM UDDIN	F	SIX	
31	ABDUL WAZIR	35	FAYIDUL ISLAM	F	TEN	
32	MUKTER HUSSAIN	25	KITAB ALI	M	SEVEN	
33	KHAIYUM NESA	32	MABIKUL ISLAM	F	THREE	9577785051
34	ABDUL JABBAR	62	ABDUL KHALEK	M	FIVE	
35	FERDIAUS AHMED	45	AKTAM HUSSAIN	M	SEVEN	
36	ABDUL RAHIM	36	ABDUL JABBAR	M	SIX	
37	SABAR UDDIN	21	ALAL UDDIN	M	TEN	
38	AMIR HAMZA	24	ABDUL SATTAR	M	FIVE	
39	SUBHAN	40	ABDUL GOBUS	M	NINE	
40	NUR MAHMAD	18	IMNAS ALI	M	THREE	

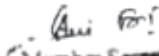
 Member Secretary
 Padumoni J.F.M.C.
 Nagaon F.D.A.C.
 Padumoni J.F.M.C.

 Divisional Forest Officer,
 Nagaon Division

 President
 Padumoni J.F.M.C.
 Nagaon F.D.A.C.

Contd.....

Padumoni JFMC
Kind of Training Trailing

Sl.No	Name	Age	Gargend Name	Sex M/F	Qualification	Mobile No.
41	AKBOT ALI	33	Immus Ali	M	Four	8472924889
42	Hasem Uddin	27	Rusmat Ali	M	Seven	8011553227
43	PARBIM SULTANA	25	Hasem Uddin	M/F	Six	Do
44	Aimul Hossain	25	Abdul Sameed	M	Four	9954469991
45	Baharul Islam	28	Aim Uddin	M	Nine	

Ali For
Member Secretary
Padumoni J.F.M.C
Member Secretary
Padumoni J.F.M.C

Divisional Forest Officer,
Nagaon Division

Mr. Kuchhatuli
President
Padumoni J.F.M.C.
Member S.O.A.S

Contd.....

**Padumoni JFMC
Kind of Traning Weaving**

Sl. No	Name	Age	Gargent Name	Sex M/F	Qualification	Mobile No.
1	Sahida khatun	37	Fakoy Uddin	F	Tow	
2	Sajira khatun	34	Samsul Hossain	F	One	
3	Rahima khatun	36	Sahab Uddin	F	Seven	
4	RUPJAM Bibi	17	Sahab Uddin	F	Seven	
5	Sahera khatun	32	AKBOY ALI	F	Tow	
6	MUSIOLA khatun	25	Immas ALI	F	Nine	
7	Amiena khatun	45	Immas ALI	F	Nine	
8	Fatema khatun	29	Rabikul Islam	F	Tow	
9	Rukia khatun	36	Rabikul Islam	F	nine	
10	Momunara khatun	30	Samsul Hossain	F	One	
11	Habib Uddin	24	Abdul Kadir	M	Three	
12	MARIG Uddin	21	Abdul Kadir	M	Tow	
13	Jelekhakhatun	47	Abdul Rezaq	F	Tow	
14	Najumakhatun	24	Sadlum HUSEIN	F	FIVE	
15	Asmima khatun	29	ABAT Uddin	F	FOUR	
16	MUSIOLA khatun	22	Abul HUSEIN	F	TEEN	
17	Rahima khatun	27	NURJUMA Islam	F	Seven	
18	Nasmima khatun	26	Asadul Islam	F	FIVE	
19	Asikul Islam	18	Abdul HASEIN	M	TEEN	
20	NURUL AMIN	17	Soidul Hossain	M	TEEN	

[Signature]
Member Secretary
Padumoni JFMC
Dhaka Division

[Signature]
Divisional Forest Officer,
Dhaka Division

[Signature]
Member Secretary
Padumoni JFMC
Dhaka Division

Contd.....

Padumoni JFMC
Kind of Training Weaving

Sl. No.	Name	Age	Gargend Name	Sex M/F	Qualification	Mobile No.
21	REJIYA KHATUN	18	Abdul Motaleb	F	Seven	
22	KHULDEJA KHATUN	35	Abdul Jabbar	F	Three	
23	Jahangir Alam	17	NUR Uddin	M	FOUR	
24	Salika khatun	26	HARJAT ALI	F	NILL	
25	JUSMARA KHATUN	32	Alam sek	F	FOUR	
26	RUKIA KHATUN	27	RUFUL AMIN	F	Eight	
27	Sabikum neher	24	Abdul RAPIK	F	NINE	
28	JARJINA KHATUN	28	Alau Uddin	F	Seven	
29	Dulema khatun	33	Joynt/Abdin	F	Eight	
30	Salika khatun	38	Shohidullah	F	NILL	
31	Ambiya khatun	30	Mubarak ALI	F	TOW	
32	Halima khatun	40	Alau Uddin	F	ONE	
33	Ramiza khatun	34	Asik Ahmed	F	TEN	
34	RUKIA KHATUN	27	HUSEM ALI	F	FIVE	
35	RUKIYA KHATUN	32	AMAR HUSEM	F	TOW	
36	MARIDA KHATUN	30	Mahmad ALI	F	EIGHT	
37	AYASMINA KHATUN	26	AZIZUL HOGLLE	F	FOUR	
38	KULSUM BIBI	29	HUSEM ALI	F	TOW	
39	HUSNARA KHATUN	26	AMIT HANJA	F	SIX	
40	SARIYA KHATUN	36	Abdul Jabbar	F	TOW	

 Member Secretary
 Padumoni J.F.M.C.
 Nagaon Division



 Divisional Forest Officer,
 Nagaon Division

 President
 Padumoni J.F.M.C.
 Nagaon Division

Contd.....

Padumoni JFMC
Kind of Training Weaving

Sl.No.	Name	Age	Gargend Name	Sex M/F	Qualification	Mobile No.
41	Padumi Bora	43	Sahadev Bora	F	Three	
42	Sarasati Bora	19	Mintu Bora	F	TOW	
43	Atiya khatun	39	Jamal Uddin	F	TOW	
44	Sahanaz Begum	25	Abdul Rahim	F	FOUR	
45	Sowapna Devi	37	Krishnakanta	F	metric	
46	Maina Devi	27	Hemesoy Nath	F	FIVE	
47	Basir Uddin	18	Alal Uddin	M	Five	
48	Bolomai Devi	40	Hunaram Nath	F	Nine	
49	Nazima khatun	17	Abdul Rasid	F	Six	
50	Aimul Hogue	18	Amrat Ali	M	Three	
51	Hanuma khatun	28	Sahidullah	F	one	
52	NURJahan	48	Amrat Ali	F	one	
53	MUSIDA khatun	34	Zahirul Islam	F	TOW	
54	Jesminakhatun	27	Zahirul Islam	F	FOUR	
55	Taslima khatun	20	Abdul Mataleb	F	Three	

 Member Secretary
 Padumoni J.F.M.C.
 Member Secretary
 Padumoni JFMC

 Divisional Post Officer,
 Magan Division

 President
 Padumoni J.F.M.C.
 President
 Padumoni J.F.M.C.

পৰিশেষ— X
আলোকচিত্ৰ



এফ জি ডিৰ পিছৰ দলীয় আলোকচিত্ৰ



এফ জি ডি



পি আৰ এ মানচিত্ৰায়ন



চুপাৰি শুকোৱা দৃশ্য



বিনৰ খেতি



গোবৰ খৰি

পৰিশেষ— XI
জি পি এছ স্থানাংক

১। লংজাঁপ প্ৰাথমিক বিদ্যালয়	উত্তৰ-২৬°০২'৩৩.২'' পূব-৯২°৩৯'০৪.৮''
২। দৈনিক বজাৰ	উত্তৰ-২৬°০২'৪১.৭'' পূব-৯২°৩৯'৩৯.০৭''
৩। মছজিদ	উত্তৰ-২৬°০২'৪৫.৮'' পূব-৯২°৩৯'৩০.৭''
৪। নামঘৰ	উত্তৰ-২৬°০২'৩৩.১'' পূব-৯২°৩৯'০৬.৬''
৫। প্ৰাথমিক বিদ্যালয়	উত্তৰ-২৬°০২'৪২.৬'' পূব-৯২°৩৯'৪০.৭''



GOVERNMENT OF ASSAM

DEPARTMENT OF ENVIRONMENT & FORESTS

OFFICE OF THE DIVISIONAL FOREST OFFICER: NAGAON DIVISION NAGAON

Phone & Fax No. 03672-233610

EmailID- dfonagaont@gmail.com.

Letter No. FNGT/A/APFBC/2018/151

Dated - 20/01/2018

To,

The Project Director, APFBC, Society
Panjabari, Guwahati - 37.

Subject:

Regarding approval of Microplan (Assamese version) of 9 nos. JFMC under
Nagaon Division, Nagaon of APFBC.

Sir,

With reference to the subject cited above, I have the honour to submit herewith
the approved Microplan (Assamese version) of 9 nos. JFMC i.e. Kandapara, Madhabpara,
Padumoni, Baghekhaity, Borghat, Rekhapahar, Borarajagaon, Daponibori & Sichang
Benganabari JFMC under this Division.

This is for favour of your kind information and necessary action.

Enclosed : As stated above.

Yours faithfully

(Suvasish Das, IFS)
Divisional Forest Officer,
Nagaon Division, Nagaon.

Letter No. FNGT/B/APFBC/2017/491

Dated - 20/01/2018

Copy to :

1. The Executive Director, Rashtriya Gramin Vikas Nidhi, Rajgarh Road,
Guwahati -03 for information.

(Suvasish Das, IFS)
Divisional Forest Officer,
Nagaon Division, Nagaon.